

REFERENCIAL DE FORMAÇÃO

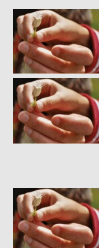

Área de Educação e Formação	762 . Trabalho Social e Orientação
Código e Designação do Referencial de Formação	762374 - Técnico/a de Apoio Psicossocial
	Nível de Qualificação do QNQ: 4 Nível de Qualificação do QEQ: 4
Modalidades de Educação e Formação	Educação e Formação de Adultos Formação Modular
Total de pontos de crédito	200,25
Publicação e atualizações	Publicado no Boletim do Trabalho do Emprego (BTE) nº 30 de 15 de agosto de 2019 com entrada em vigor a 15 de agosto de 2019. 1ª Atualização publicada no Boletim do Trabalho do Emprego (BTE) nº 8 de 29 de fevereiro de 2020 com entrada em vigor a 29 de fevereiro de 2020. 2ª Atualização publicada no Boletim do Trabalho do Emprego (BTE) nº 19 de 22 de maio de 2020 com entrada em vigor a 22 de maio de 2020.
Observações	A UFCD 8530 - Sistema Integrado de Emergências Médica (SIEM), Abordagem à Vítima e Reanimação, inclui os temas abordados no módulo I do curso de Tripulante de Ambulância de Transporte, não conferindo ao seu detentor capacidade técnica para o exercício da atividade de Tripulante de Ambulância de Transporte (TAT), conforme exigido pelo INEM, e em conformidade com a legislação enquadradora (Portaria n.º 1147/2001, de 28 de setembro, com as alterações de introduzidas pelas Portarias n.º 1301-A/2002, de 28 de setembro e n.º 402/2007, de 10 de abril).

1. Perfil de Saída

Descrição Geral

Promover integrado em equipas multidisciplinares, o desenvolvimento psicossocial de indivíduos, de grupos e comunidades em contextos sociais de maior vulnerabilidade, com enfoque nos níveis de risco e no ciclo de vida, potenciando as capacidades internas como apoio na reconstrução de um percurso de vida autónomo, produtivo e com qualidade.

Atividades Principais

- Colaborar na identificação, análise e avaliação diagnóstica de indivíduos, grupos ou comunidades em diferentes contextos de vulnerabilidade e risco biopsicossocial.
- Desenhar e planear em conjunto com as equipas técnicas multidisciplinares projetos de intervenção social que deem resposta às necessidades diagnosticadas.
- Intervir, integrado em equipas multidisciplinares, na organização e dinamização de projetos de intervenção social de resposta às necessidades diagnosticadas.
- Promover o estabelecimento de redes entre os vários parceiros sociais, articulando a sua intervenção nas respostas aos problemas detetados.
- Monitorizar e avaliar em equipa multidisciplinar a evolução dos processos em acompanhamento nos domínios da intervenção.
- Colaborar na implementação de ferramentas de avaliação de impacto social sustentadas em indicadores que calculam o retorno do investimento nos projetos permitindo melhorias no seu desempenho e gestão.
- Participar em ações de intervenção preventiva (Universal e Seletiva), em equipa multidisciplinar, no âmbito dos comportamentos aditivos e nas dependências, com ou sem substância em diversos contextos, nomeadamente contexto educativo e comunitário.
- Colaborar em atividades de intervenção de Redução de Riscos e Minimização de Danos (RRMD) associados aos consumos de substâncias psicoativas lícitas e ilícitas, em equipas multidisciplinares.
- Colaborar em atividades de intervenção no âmbito da reinserção social, em equipas multidisciplinares.
- Colaborar em atividades de intervenção no âmbito da saúde mental, em equipas multidisciplinares.
- Colaborar em atividades de intervenção no âmbito da deficiência, em equipas multidisciplinares
- Colaborar na elaboração de relatórios de atividades do projeto de intervenção.

2. Organização do Referencial de Formação

2.1. Condição de acesso: 9º ano

Áreas de Competências-chave	Código	UFCD	Horas
Cidadania e Profissionalidade	CP_1	Liberdade e responsabilidade democráticas	50
	CP_4	Processos identitários	50
	CP_5	Deontologia e princípios éticos	50
Sociedade, Tecnologia e Ciência	STC_5	Redes de informação e comunicação	50
	STC_6	Modelos de urbanismo e mobilidade	50
	STC_7	Sociedade, tecnologia e ciência - fundamentos	50
Cultura, Língua e Comunicação	CLC_5	Cultura, comunicação e média	50
	CLC_6	Culturas de urbanismo e mobilidade	50
	CLC_7	Fundamentos de cultura, língua e comunicação	50
	...	UFCD opcional	50
	...	UFCD opcional	50
Total			550

NOTA: as UFCD opcionais devem ser seleccionadas a partir do referencial de formação global na sua componente de formação de base constante no ponto 3. Estas UFCD podem ser mobilizadas a partir das UFCD de língua estrangeira (caso o adulto não detenha competências neste domínio) ou de qualquer uma das áreas de competências-chave.

Área de Carácter Transversal
PORTEFÓLIO REFLEXIVO DE APRENDIZAGEM - PRA
85 h

Formação Tecnológica²

Totalidade das UFCD desta componente de formação constante no referencial de formação global identificado no ponto 3.

2.2. Condição de acesso: 10º ano

Áreas de Competências-chave	Código	UFCD	Horas
Sociedade, Tecnologia e	STC_7	Sociedade, tecnologia e ciência - fundamentos	50

Ciência

Cultura, Língua e Comunicação	CLC_7	Fundamentos de cultura, língua e comunicação	50
	...	UFCD opcional	50
	...	UFCD opcional	50
Total			200

NOTA: as UFCD opcionais devem ser seleccionadas a partir do referencial de formação global na sua componente de formação de base constante no ponto 3. Estas UFCD podem ser mobilizadas a partir das UFCD de língua estrangeira (caso o adulto não detenha competências neste domínio) ou de qualquer uma das áreas de competências-chave.

Área de Carácter Transversal
PORTEFÓLIO REFLEXIVO DE APRENDIZAGEM - PRA
70 h

Formação Tecnológica

Corresponde à totalidade das UFCD desta componente de formação constante no referencial de formação global identificado no ponto 3. À carga horária da formação tecnológica podem ser acrescidas 210 horas de formação prática em contexto de trabalho, sendo esta de carácter obrigatório para o adulto que não exerça atividade correspondente à saída profissional do curso frequentado ou uma actividade profissional numa área afim.

2.3 Condição de acesso: 11º ano

Áreas de Competências-chave	Código	UFCD	Horas
Sociedade, Tecnologia e Ciência	STC_7	Sociedade, tecnologia e ciência - fundamentos	50
	CLC_7	Fundamentos de cultura, língua e comunicação	50
Total			100

Área de Carácter Transversal
PORTEFÓLIO REFLEXIVO DE APRENDIZAGEM - PRA
65 h

Formação Tecnológica⁴

Totalidade das UFCD desta componente de formação constante no referencial de formação global identificado no ponto 3.

3. Referencial de Formação Global

Educação e Formação de Adultos (EFA)

Formação de Base

Áreas de Competências-Chave	Código	UFCD	Horas
Cidadania e Profissionalidade	CP_1	Liberdade e responsabilidade democráticas	50
	CP_2	Processos sociais de mudança	50
	CP_3	Reflexão e crítica	50
	CP_4	Processos identitários	50
	CP_5	Deontologia e princípios éticos	50
	CP_6	Tolerância e mediação	50
	CP_7	Processos e técnicas de negociação	50
	CP_8	Construção de projetos pessoais e sociais	50
Sociedade, Tecnologia e Ciência	STC_1	Equipamentos - princípios de funcionamento	50
	STC_2	Sistemas ambientais	50
	STC_3	Saúde - comportamentos e instituições	50
	STC_4	Relações económicas	50
	STC_5	Redes de informação e comunicação	50
	STC_6	Modelos de urbanismo e mobilidade	50
	STC_7	Sociedade, tecnologia e ciência - fundamentos	50
Cultura, Língua e Comunicação	CLC_1	Equipamentos - impactos culturais e comunicacionais	50
	CLC_2	Culturas ambientais	50
	CLC_3	Saúde - língua e comunicação	50
	CLC_4	Comunicação nas organizações	50
	CLC_5	Cultura, comunicação e média	50
	CLC_6	Culturas de urbanismo e mobilidade	50
	CLC_7	Fundamentos de cultura, língua e comunicação	50
	CLC_LEI_1	Língua estrangeira - iniciação - inglês	50
	CLC_LEI_2	Língua estrangeira - iniciação - francês	50

CLC_LEI_3	Língua estrangeira - iniciação - alemão	50
CLC_LEI_4	Língua estrangeira - iniciação - espanhol	50
CLC_LEI_5	Língua estrangeira - iniciação - italiano	50
CLC_LEC_1	Língua estrangeira - continuação - inglês	50
CLC_LEC_2	Língua estrangeira - continuação - francês	50
CLC_LEC_3	Língua estrangeira - continuação - alemão	50
CLC_LEC_4	Língua estrangeira - continuação - espanhol	50
CLC_LEC_5	Língua estrangeira - continuação - italiano	50

Área de Carácter Transversal
PORTEFÓLIO REFLEXIVO DE APRENDIZAGEM - PRA
10 - 85 h

Total de Pontos de Crédito da Formação de Base: 70,00

Formação Tecnológica

Código ^a	UFCD pré-definidas	Horas	Pontos de crédito
10369	1 Intervenção e desenvolvimento comunitário	50	4,50
10370	2 Políticas sociais de intervenção	25	2,25
10371	3 Respostas sociais de proximidade - organização e gestão	25	2,25
10372	4 Populações vulneráveis em saúde mental	25	2,25
10373	5 Perfil do/a Técnico/a de Apoio Psicossocial	25	2,25
10374	6 Ética e deontologia do/a Técnico/a de Apoio Psicossocial	25	2,25
10375	7 Protocolos e parcerias - técnicas de monitorização	25	2,25
10376	8 Investimento social e angariação de fundos	25	2,25
10377	9 Intervenção do/a Técnico/a de Apoio Psicossocial em situações de crise	25	2,25
10378	10 Elaboração de relatórios na gestão de projetos sociais	25	2,25
10379	11 Intervenção socioeducativa	50	4,50
10380	12 Intervenção nos comportamentos aditivos e dependências	50	4,50
10381	13 Desenho e conceção de projetos de intervenção social	25	2,25
10382	14 Laboratório de competências pessoais	50	4,50
10383	15 Laboratório de competências sociais	50	4,50
10384	16 Laboratório de competências profissionais	50	4,50

10385	17	Fundamentos do desenvolvimento saudável	50	4,50
10386	18	Trajétórias de desenvolvimento em crianças e jovens	50	4,50
10387	19	Saúde e doença em jovens	50	4,50
10388	20	Saúde e doença em adultos	50	4,50
10389	21	Processos de envelhecimento	50	4,50
10390	22	Domínios e estratégias de intervenção em crianças e jovens	25	2,25
10391	23	Domínios e estratégias de intervenção em adultos	25	2,25
10392	24	Intervenção em populações de risco	50	4,50
0349	25	Ambiente, Segurança, Higiene e Saúde no Trabalho - conceitos básicos	25	2,25
4260	26	Trabalho de projeto comunitário - fundamentos	50	4,50
4261	27	Trabalho de projeto comunitário - metodologia	50	4,50
4283	28	Saúde e socorrismo	25	2,25
7215	29	Abordagem geral sobre a pessoa com deficiência	25	2,25
8906	30	Tipos de envelhecimento	25	2,25
9844	31	Marketing social	25	2,25
Total da carga horária e de pontos de crédito:			1125	101,25

Para obter a qualificação de Técnico/a de Apoio Psicossocial, para além das UFCD pré-definidas, **terão também de ser realizadas 100 horas da Bolsa de UFCD**

Bolsa de UFCD

Código	Bolsa UFCD	Horas	Pontos de crédito	
10393	32	Língua gestual	25	2,25
10394	33	Métodos e técnicas pedagógicas no desenvolvimento psicossocial	25	2,25
10395	34	Laboratório de projetos psicossociais	25	2,25
10396	35	Empreendedorismo social	50	4,50
10397	36	Língua inglesa – desenvolvimento psicossocial	25	2,25
3279	37	Expressão dramática, corporal, vocal e verbal	50	4,50
4641	38	Comunicação, moderação, técnicas de apresentação e visualização	50	4,50
4252	39	A família como realidade cultural	25	2,25
4271	40	Oficina de expressão dramática	25	2,25
4266	41	Comunicação visual	50	4,50
8530	42	Sistema Integrado de Emergências Médica (SIEM), Abordagem à Vítima e Reanimação	25	2,25
9835	43	Comunicação interpessoal e institucional - princípios e práticas	25	2,25
7852	44	Perfil e potencial do empreendedor – diagnóstico/ desenvolvimento	25	2,25
7853	45	Ideias e oportunidades de negócio	50	4,50
7854	46	Plano de negócio – criação de micronegócios	25	2,25
7855	47	Plano de negócio – criação de pequenos e médios negócios	50	4,50
8598	48	Desenvolvimento pessoal e técnicas de procura de emprego	25	2,25
8599	49	Comunicação assertiva e técnicas de procura de emprego	25	2,25
8600	50	Competências empreendedoras e técnicas de procura de emprego	25	2,25
9820	51	Planeamento e gestão do orçamento familiar	25	2,25
9821	52	Produtos financeiros básicos	50	4,50
9822	53	Poupança – conceitos básicos	25	2,25
9823	54	Crédito e endividamento	50	4,50
9824	55	Funcionamento do sistema financeiro	25	2,25
9825	56	Poupança e suas aplicações	50	4,50
10672	57	Introdução à utilização e proteção dos dados pessoais	25	2,25
Total da carga horária e de pontos de crédito da Formação Tecnológica		1225	110,25	

Os códigos assinalados a laranja correspondem a UFCD comuns a dois ou mais referenciais, ou seja, transferíveis entre referenciais de formação.

À carga horária da formação tecnológica podem ser acrescidas 210 horas de formação prática em contexto de trabalho, à qual correspondem 20,00 pontos de crédito, sendo esta de caráter obrigatório para o adulto que não exerça atividade correspondente à saída profissional do curso frequentado ou uma atividade profissional numa área afim.

Este referencial já não
se encontra em vigor

4. Desenvolvimento das Unidades de Formação de Curta Duração (UFCD)

4.1. Formação de Base

CP_1	Liberdade e responsabilidade democráticas	Carga horária 50 horas
Objetivo(s)	<ul style="list-style-type: none"> • Reconhece as responsabilidades inerentes à liberdade pessoal em democracia. • Assume direitos e deveres laborais enquanto cidadão ativo. • Identifica os direitos fundamentais de um cidadão num estado democrático contemporâneo. • Participa consciente e sustentadamente na comunidade global. 	
Conteúdos	<ul style="list-style-type: none"> • Compromisso Cidadão/Estado <ul style="list-style-type: none"> ◦ <i>Conceitos-chave: identidade; liberdade; igualdade; participação; cidadania; Estado; democracia; sociedade civil; organização política dos estados democráticos</i> <ul style="list-style-type: none"> - Conceito de liberdade pessoal em democracia - Exercício da liberdade e da responsabilidade de cada cidadão - Direitos/Liberdades e Deveres/Responsabilidades do cidadão no Portugal contemporâneo - Direitos e deveres pessoais, laborais e sociais em confronto - Papel da sociedade civil na Democracia <ul style="list-style-type: none"> - Função reguladora das instituições da sociedade civil na construção da democracia - Instituições da sociedade civil com impacto na construção da democracia: instituições políticas; associações da defesa do consumidor; corporações; associações profissionais; associações ambientalistas, entre outras - Construção social e cultural de novas práticas de cidadania • Direitos, liberdades e garantias dos trabalhadores <ul style="list-style-type: none"> ◦ <i>Conceitos-chave: representação; direitos, liberdades e garantias dos trabalhadores; direitos e deveres de cidadania; direitos civis, direitos sociais; direitos políticos; responsabilidade social empresarial; condição perante o trabalho</i> <ul style="list-style-type: none"> - Mecanismos reguladores dos direitos laborais <ul style="list-style-type: none"> - O Código do Trabalho - Organismos e serviços de proteção dos direitos laborais, nacionais e transnacionais - Direitos laborais, direitos económicos e/ou de mercado: problematização do jogo entre os direitos dos trabalhadores - adquiridos ou pretendidos - e a lógica liberal regente na maioria das estruturas empresariais • Compromisso Cidadão/Estado <ul style="list-style-type: none"> ◦ <i>Conceitos-chave: identidade; liberdade; igualdade; participação; cidadania; Estado; democracia; sociedade civil; organização política dos estados democráticos</i> <ul style="list-style-type: none"> - Conceito de liberdade pessoal em democracia - Exercício da liberdade e da responsabilidade de cada cidadão - Direitos/Liberdades e Deveres/Responsabilidades do cidadão no Portugal contemporâneo - Direitos e deveres pessoais, laborais e sociais em confronto - Papel da sociedade civil na Democracia <ul style="list-style-type: none"> - Função reguladora das instituições da sociedade civil na construção da democracia - Instituições da sociedade civil com impacto na construção da democracia: instituições políticas; associações da defesa do consumidor; corporações; associações profissionais; associações ambientalistas, entre outras - Construção social e cultural de novas práticas de cidadania • Direitos, liberdades e garantias dos trabalhadores <ul style="list-style-type: none"> ◦ <i>Conceitos-chave: representação; direitos, liberdades e garantias dos trabalhadores; direitos e deveres de cidadania; direitos civis, direitos sociais; direitos políticos; responsabilidade social empresarial; condição perante o trabalho</i> <ul style="list-style-type: none"> - Mecanismos reguladores dos direitos laborais <ul style="list-style-type: none"> - O Código do Trabalho - Organismos e serviços de proteção dos direitos laborais, nacionais e transnacionais - Direitos laborais, direitos económicos e/ou de mercado: problematização do jogo entre os direitos dos trabalhadores - adquiridos ou pretendidos - e a lógica liberal regente na maioria das estruturas empresariais • Democracia representativa e participada <ul style="list-style-type: none"> ◦ <i>Conceitos-chave: Estado; órgãos de soberania; organização política dos Estados Democráticos; descentralização; cultura política, representação</i> <ul style="list-style-type: none"> - Organização do Estado Democrático português <ul style="list-style-type: none"> - A Constituição da República Portuguesa - Os órgãos de soberania: competências e interligação - Regiões Autónomas e especificidades do seu regime político-administrativo - O Poder Local <ul style="list-style-type: none"> - Órgãos e atributos - Os novos desafios do poder local - Contributos do cidadão na promoção, construção e defesa dos princípios democráticos de participação e representatividade: a responsabilidade e capacidade de fazer escolhas • Comunidade global 	

- *Conceitos-chave: norma; igualdade; fronteira; direitos e deveres de cidadania; comunidade; transnacionalidade*
 - Cidadania europeia
 - Tratado de Maastricht
 - Tratado de Lisboa
 - Direitos dos cidadãos europeus
 - Livre circulação de pessoas: residir, estudar e trabalhar no espaço comum europeu
 - Direitos fundamentais do Homem: Declaração Universal dos Direitos do Homem e outros documentos-chave
- Áreas do Saber: Sociologia; Filosofia; Direito; Relações Internacionais; Geografia; Economia; Psicologia

CP_2	Processos sociais de mudança	Carga horária 50 horas
-------------	-------------------------------------	-----------------------------------

Objetivo(s)	<ul style="list-style-type: none"> • Integra informação diversa necessária à resolução de problemas nas várias dimensões da vida quotidiana, recorrendo a novas técnicas e tecnologias. • Reconhece novas técnicas e modelos organizacionais de trabalho e implementa, fundamentadamente, esses processos. • Identifica os constrangimentos pessoais e institucionais para a participação associativa e ultrapassa conscientemente esses obstáculos. • Reconhece factos, fatores e dinâmicas de intervenção numa comunidade global, integrando-os na sua atuação como profissional e cidadão.
--------------------	---

Conteúdos

- Aprendizagem ao longo da vida
 - *Conceitos-chave: aprendente; competência; autonomia; desenvolvimento pessoal e social; tecnologias da informação e comunicação; aprendizagem ao longo da vida; sociedade do conhecimento*
 - A condição de aprendente
 - Noção de aprendente
 - Noções de *Lifelong* e *lifewide*
 - Apropriação do conceito de aprendizagem significativa
 - Dinâmicas formais, informais e não formais de aquisição e renovação de competências ao longo e nos vários domínios da vida
 - Importância de práticas de reflexão e auto-avaliação criteriosas e conscientes
 - Dimensões da aprendizagem ao longo da vida: saber-ser, saber-estar, saber-saber e aprender a aprender
 - Aprendizagem ao longo da vida enquanto motor de regeneração local e nacional e prática fundamental para a participação sustentada na sociedade do conhecimento
 - Recurso às novas tecnologias
 - Pesquisa, organização, reformulação e gestão da informação
 - Construção de novas práticas inerentes à gestão complexa e multidimensional da vida pessoal e profissional, designadamente no que diz respeito à facilitação de acesso a serviços e práticas de trabalho cooperativo (nomeadamente a distância)
 - Novos processos de trabalho
 - *Conceitos-chave: autonomia; organização e gestão do trabalho; responsabilidade social empresarial*
 - Recurso a novas técnicas/ferramentas de organização e gestão de trabalho, com o objetivo de solucionar problemas através da adoção de práticas inovadoras: os exemplos do teletrabalho e da transformação organizacional (organigramas horizontais e verticais)
 - Implicações da responsabilidade social das empresas
 - Movimentos associativos na sociedade civil
 - *Conceitos-chave: atores de desenvolvimento; intervenção social; sociedade civil; empreendedorismo social*
 - Função social dos movimentos colectivos
 - Princípios de organização e dinamização das associações civis
 - Gestão da vida pessoal e profissional com vista à participação associativa: empreendedorismo social
 - Instâncias supranacionais dinamizadoras da intervenção comunitária
 - *Conceitos-chave: globalização; local/global; unidade na diversidade; cidadania mundial*
 - Instituições de intervenção à escala macro-social, de acordo com várias áreas
 - Sustentabilidade e meio ambiente; saúde; solidariedade/direitos sociais; direitos humanos; comércio; entre outros
 - Impactos da globalização na intervenção comunitária (e vice-versa)
 - Os novos desafios da cidadania: existe uma cidadania planetária?
 - A interdependência das escalas global-local
 - Os atores da globalização
 - O papel da globalização na construção de uma nova cidadania
 - Papel das novas tecnologias no funcionamento e dinamização em rede das entidades
 - Contributos da globalização para o reconhecimento e a promoção da multiculturalidade e da diversidade
 - Área do Saber: Sociologia; Psicologia; Filosofia; Geografia; Direito; Relações Internacionais; Economia

CP_3

Reflexão e crítica

Carga horária
50 horas

Objetivo(s)

- Identifica as condicionantes pessoais de preconceito e age com vista à sua desconstrução.
- Reconhece a importância de uma cultura de rigor no desempenho profissional, como uma nova atitude de civismo apurado.
- Distingue modelos institucionais de escala local e nacional e respetivas atribuições.
- Interpreta criticamente os mecanismos de formação de estereótipos culturais e sociais, com vista a um distanciamento crítico.

Conteúdos

- Representações pessoais e sociais de estereótipos e preconceitos
 - *Conceitos-chave: preconceito; estereótipo; discriminação; diferença; unidade na diversidade*
 - Noção de estereótipos e preconceitos dominantes
 - Distinção e inter-relação dos conceitos de estereótipo e de preconceito
 - Identificação de comportamentos de preconceito na relação com a diferença, nomeadamente quanto a: etnias, religiões, género, portadores de necessidades especiais, grupos profissionais, grupos sociais, entre outros
- Paradigma de uma cultura de rigor no desempenho profissional
 - *Conceitos-chave: competência/performance; organização; cultura de rigor; desempenho profissional; multiculturalidade*
 - Relação com: cultura de cooperação, cultura de ambição, cultura de participação e empreendedorismo e cultura de inovação
 - Espírito de cooperação, integração e abertura multiculturais
 - Dinâmicas de regulação/diferenciação qualitativa positiva
 - Cumprimento de horários, cronogramas e objetivos, na promoção do respeito pelos fatores “tempo” e “qualidade”
 - Rotinas de avaliação
 - Posicionamento profissional entre a “disciplina” e a “inovação e mudança”
 - Sentido de crítica e Sentido de responsabilidade
- Análise e comparação crítica de modelos institucionais
 - *Conceitos-chave: local/global; identidade territorial; metodologias de trabalho; divisão administrativa*
 - Modelos de administração territorial: gestão das competências ao nível local e nacional
 - Instituições de intervenção/impacto local e nacional
 - Funções, atribuições e conteúdos funcionais de diferentes modelos institucionais, nomeadamente quanto a
 - Metodologias de trabalho e gestão institucional, com vista à promoção da eficácia
 - Implementação de uma cultura de rigor
- Sociedade da informação
 - *Conceitos-chave: comunicação; média; sociedade da informação; globalização*
 - Virtualidades e problemáticas de uma cultura de massas: relação entre os média e o espaço público - opinião pública e publicada
 - Mecanismos de adesão e difusão dos média quanto a estereótipos e preconceitos dominantes
 - Papel das novas tecnologias na formação da opinião pública
- Áreas do Saber: Sociologia; Psicologia; Filosofia; Direito; Economia

CP_4

Processos identitários

Carga horária
50 horas

Objetivo(s)

- Assume condutas adequadas às instituições e aos princípios de lealdade comunitária.
- Integra o coletivo profissional com noção de pertença e lealdade.
- Reconhece a diversidade de políticas públicas de inserção e inclusão multicultural.
- Valoriza a interdependência e a solidariedade enquanto elementos geradores de um património comum da humanidade.

Conteúdos

- Fundamentação dos princípios de conduta na relação com "o outro"
 - *Conceitos-chave: igualdade; diferença; unidade na diversidade; equidade; direitos civis; direitos sociais; prospectividade*
 - Princípios de conduta: empatia, reação compassiva e solidariedade
 - Princípios de igualdade e equidade
 - A diversidade, a aceitação e a tolerância como elementos prospectivos das sociedades contemporâneas
 - As principais manifestações de intolerância à diferença: racismo e xenofobia, desigualdades de género, estado civil, homofobia e transfobia, portadores de necessidades especiais, religião ou crenças religiosas, edaísmo
- Papel da deontologia na construção de uma cultura organizacional
 - *Conceitos-chave: motivação; ética; deontologia; organização; relações interpessoais; multiculturalidade*
 - Códigos de conduta no contexto profissional
 - Pertença e lealdade no colectivo
 - Relacionamento e inserção multicultural no trabalho
 - Participação na construção dos objetivos organizacionais à luz de uma cultura de rigor
 - Mecanismos de motivação e realização pessoal e profissional e sua relação com a produtividade
 - Convergência entre os objetivos organizacionais e as motivações pessoais
 - O papel da autonomia e da responsabilidade no planeamento e estruturação de metas
- Políticas públicas de inclusão
 - *Conceitos-chave: condição humana; fluxos migratórios; unidade e diversidade; educação para a cidadania; organização política dos Estados democráticos*
 - Dispositivos e mecanismos de concertação social
 - Organismos institucionais de combate à discriminação, à escala nacional e internacional
 - A educação para a cidadania e a preservação da unidade na diversidade
 - Impactos económicos, culturais e sociais dos fluxos migratórios no Portugal Contemporâneo
- Uma nova identidade europeia em construção: o papel da multiculturalidade e da diversidade
 - *Conceitos-chave: democracia; justiça; cultura; cidadania mundial; multiculturalidade; Direito Internacional*
 - Dimensão supranacional dos poderes do Estado
 - Exploração do conceito de Património Comum da Humanidade e suas implicações na atuação cívica à escala mundial
 - Respeito/solidariedade entre identidades culturais distintas
 - Relações jurídicas a um nível macro: agentes de nível governamental e sociedade civil
 - Exploração de documentos estruturantes da construção europeia
- Áreas do Saber: Filosofia; Psicologia; Economia; Direito; Relações Internacionais; Geografia; História; Sociologia

CP_5

Deontologia e princípios éticos

Carga horária
50 horas

Objetivo(s)

- Posiciona-se, em consciência, relativamente a valores éticos e culturais.
- Articula responsabilidade pessoal e profissional, adotando normas deontológicas e profissionais.
- Identifica fatores éticos de promoção do desenvolvimento institucional.
- Reconhece condutas éticas conducentes à preservação da solidariedade e do respeito numa comunidade global.

Conteúdos

- Princípios fundamentais da ética
 - *Conceitos-chave: ética, deontologia, consciência*
 - Ética, Doutrina, Deontologia e Moral
 - Exploração dos conceitos
 - Distinção e interseção entre campos de reflexão/intervenção
 - O método analítico como fundamentação da Ética
 - Valores fundamentais de um código de ética
 - A ética e a liberdade: responsabilidade e intencionalidade
- Códigos de ética e padrões deontológicos
 - *Conceitos-chave: deontologia, códigos de ética; conduta profissional, dever*
 - Os códigos de ética pessoal e a deontologia profissional: da “ciência dos costumes” ao conjunto de deveres, princípios e normas específicos de um grupo profissional
 - O papel das normas de conduta profissional na definição da deontologia de uma profissão
 - Relação entre as normas deontológicas e a responsabilidade social de um grupo profissional
 - Dinâmica entre a responsabilidade profissional e os diferentes contextos sociais
- Ética e desenvolvimento institucional
 - *Conceitos-chave: igualdade; diferença; organização comunitária*
 - Relação entre a ética individual e os padrões de ética institucional
 - Os códigos de ética e conduta institucional como elementos de identidade e formação de princípios reguladores das relações inter-pessoais e socioculturais
 - O papel dos princípios éticos e deontológicos institucionais na mediação de conflitos colectivos
- Comunidade Global
 - *Conceitos-chave: nexo local/global; globalização*
 - A globalização e as novas dimensões de atitudes: local, nacional, transnacional e global
 - Internacionalização, transnacionalidade e os problemas éticos colocados pela globalização
 - As ambivalências do processo de globalização, nomeadamente
 - Abertura de mercados: ética na competitividade
 - Esbatimento de fronteiras: ética para a igualdade/inclusão
 - A construção de uma cidadania mundial inclusiva
 - Importância da criação de plataformas de convergência e desenvolvimento, com vista a uma integração económica mundial
 - Dimensão ética do combate às desigualdades económico-sociais, no âmbito da globalização
- Áreas do Saber: Filosofia; Antropologia; Sociologia; Geografia; História; Psicologia

CP_6

Tolerância e mediação

Carga horária
50 horas

Objetivo(s)

- Age sobre a diversidade e a diferença com tolerância, enquanto valor democrático consciente.
- Intervém aplicando princípios de negociação em contexto profissionais.
- Reconhece a comunidade política enquanto representativa de um projeto de intervenção plural.
- Participa ativamente na mediação intercultural, enquanto fator de gestão de tolerância e de abertura moral.

Conteúdos

- Democracia representativa
 - *Conceitos-chave: democracia; participação política; cidadania; comunidade política*
 - Conceito de democracia
 - Mecanismos da democracia e formas de participação ao dispor do cidadão
 - Papel da cidadania participativa na relação entre sociedade civil, estado e mercado
 - Cidadania representativa e integradora da diferença
 - Dispositivos e mecanismos de concertação social
 - Importância da concertação social na defesa dos diferentes interesses dos cidadãos
 - O respeito pela diversidade cultural e os direitos de cidadania
 - Diversidade cultural com elemento potenciador da identidade comunitária
- Tolerância e abertura na atividade profissional
 - *Conceitos-chave: intervenção; tolerância; abertura*
 - A tolerância nas relações profissionais como
 - Premissa de uma cultura de rigor e exigência
 - Respeito das diferenças: abertura face a opiniões e posturas diferentes e/ou divergentes
 - Deontologia profissional e tolerância: processos de negociação ao nível pessoal e institucional
 - Multiculturalidade e heterogeneidade no local de trabalho: processos de desconstrução de preconceitos e estereótipos, como fatores de inclusão e desenvolvimento
- Portugal como país multiétnico e multicultural
 - *Conceitos-chave: comunidade política; fluxos migratórios; pluralidade; multiculturalidade*
 - Pluralidade e heterogeneidade nas sociedades contemporâneas: diferentes contributos para a construção da identidade territorial
 - A comunidade política e a identidade partilhada: a importância das diversas perspetivas políticas na construção de uma sociedade plural (Análise de programas políticos diversos relativamente a uma dada temática de interesse nacional)
 - Efeitos da multiculturalidade
 - Portugal como país de acolhimento: efeitos económicos, culturais e sociais dos novos fluxos migratórios em Portugal
 - Reflexão fundamentada sobre a emigração e a imigração em Portugal (por exemplo, a partir da análise de dados estatísticos)
- O respeito pela diversidade cultural: direito ou dever da cidadania?
 - *Conceitos-chave: mediação; património ético comum*
 - A importância das atitudes de abertura face ao outro e à diferença na construção de um património ético comum
 - Exploração do conceito de mediação intercultural
 - A mediação intercultural como recurso para o desenvolvimento social
- Áreas do Saber: Sociologia; Antropologia; Direito; Psicologia; Filosofia

CP_7

Processos e técnicas de negociação

Carga horária
50 horas

Objetivo(s)

- Integra opiniões divergentes, revelando abertura e receptividade.
- Reconhece e assume a assertividade como fator de mediação de conflitos entre vida pessoal e profissional.
- Assume a importância da participação em instituições deliberativas, reconhecendo os seus mecanismos de funcionamento.
- Distingue e aplica formas democráticas de intervenção pública.

Conteúdos

- A conciliação da vida privada, familiar e profissional
 - *Conceitos chave: papéis sociais; protecção social; responsabilidade social das empresas*
 - Transformações sociais emergentes na sociedade portuguesa e consequências na vida privada, familiar e profissional dos cidadãos
 - Novos papéis sociais de género, novas atitudes e novas identidades na vida familiar
 - Noção de distribuição equilibrada das tarefas (domésticas e de apoio à família), como elemento promotor da conciliação entre o privado, o familiar e o profissional
 - Processos de conciliação entre a vida privada, familiar e profissional
 - Reorganização dos processos de trabalho e da gestão dos tempos de trabalho
 - Serviços de apoio ajustados às novas necessidades
 - A legislação portuguesa e as diretivas europeias sobre a conciliação da vida privada, familiar e profissional
- Comportamento assertivo
 - *Conceitos-chave: direitos e deveres de cidadania; assertividade*
 - Assertividade como motor da realização e legitimação nos contextos pessoal, familiar e profissional
 - Importância das técnicas assertivas de comunicação e os impactos nas relações humanas no trabalho
 - Articulação consciente dos direitos pessoais com os interesses do coletivo profissional
 - Auto-afirmação, positividade e aceitação dialogada
 - Princípio regulador de compromissos produtivos no espaço profissional
- Mudanças sociais e novas dimensões de intervenção: as instituições deliberativas informais
 - *Conceitos-chave: Mediação; negociação; intervenção; intervenção social*
 - Elementos dinamizadores do desenvolvimento local e comunitário: o exemplo do associativismo
 - Negociação e Mediação: definição e elementos distintivos fundamentais
 - Estratégias de negociação e construção de acordos, segundo princípios assertivos
 - Cidadania representativa e os dispositivos de concertação social
 - Novos espaços democráticos de intervenção: os exemplos dos media e da internet
 - As plataformas digitais e os movimentos de cidadania: novos poderes e novas responsabilidades na regulação das políticas públicas
 - Formas democráticas de intervenção pública: a importância dos processos de discussão pública
- Mudanças sociais e novas dimensões de intervenção: as instituições deliberativas formais
 - *Conceitos-chave: democracia participativa; instituições deliberativas; sistema eleitoral*
 - Princípios gerais da democracia participativa
 - Princípios gerais do sistema eleitoral português
 - Os sistemas eleitorais e legislativos como mecanismos reguladores da ação política
 - O Poder executivo e a administração do interesse público
 - Dinâmicas eleitorais no Portugal contemporâneo
 - Instituições deliberativas de diferente escala
 - Novos poderes e responsabilidades do cidadão na regulação das políticas públicas
- Áreas do Saber: Sociologia; Antropologia; Economia; Filosofia; Direito; Psicologia

CP_8

Construção de projetos pessoais e sociais

Carga horária
50 horas

Objetivo(s)

- Explora recursos para uma gestão prospetiva e eficaz da vida pessoal.
- Convoca saberes e novas formas de gestão profissional para a resolução de problemas complexos.
- Cooperar e planifica projetos coletivos, em contextos não diretivos e não formais.
- Mobiliza competências e altera comportamentos à luz de novos contextos de incerteza e de ambiguidade.

Conteúdos

- Gestão prospetiva da vida pessoal
 - *Conceitos-chave: papéis sociais; inovação; prospetividade; sociedade da informação; condição perante o trabalho; conciliação vida pessoal e profissional; responsabilidade social empresarial*
 - Papel das novas tecnologias na gestão da vida pessoal em toda a sua complexidade
 - Planificação de projetos pessoais, tendo em conta variantes de constrangimento à sua concretização: gestão do tempo e do(s) espaço(s), enquadramento familiar, qualificações/competências pessoais e profissionais, fatores económicos, entre outros
 - A importância da criação de serviços inovadores de apoio ajustados às novas necessidades de conciliação da vida pessoal e profissional: o exemplo dos serviços de proximidade
 - Estratégias de revitalização de empresas e instituições: os novos papéis do indivíduo na organização
 - *Conceitos chave: empowerment; sinergia; autonomia; delegação, responsabilidade*
 - Políticas de *empowerment*
 - Liderança e delegação de poderes
 - Autonomia, descentralização e competitividade
 - *Empowerment* na promoção da intervenção social
 - Métodos de prospecção
 - *Marketing* e análise de mercado
 - Prospecção e fidelização
- Envolvimento e responsabilização na construção dos projetos coletivos: a construção de uma sociedade mais plural e solidária
 - *Conceitos chave: intervenção comunitária; empowerment; organização comunitária; discriminação*
 - A importância dos conceitos de negociação, planificação, dinamização e avaliação na definição de uma estratégia de intervenção comunitária
 - Técnicas diversificadas de trabalho em equipa
 - Aplicação de estratégias de *empowerment* em projetos coletivos de índole não diretiva e não formal
 - Agentes de promoção da igualdade a nível governamental: o Estado Português, a União Europeia, o Poder Local, Comissões para a Igualdade, entre outros
 - Agentes de promoção da igualdade da sociedade civil: os cidadãos, as empresas, a escola, a comunicação social, as ONG, entre outros
- Responsabilidades pessoais e institucionais em fenómenos coletivos
 - *Conceitos-chave: práticas individuais; responsabilidade social; direitos e deveres de cidadania; identidade partilhada*
 - As práticas individuais como conceito: o papel do indivíduo na valorização e construção da consciência colectiva
 - O respeito da comunidade pela projeção da identidade individual
 - Implicações do conceito de identidade partilhada
 - Exploração de conceitos e práticas: os exemplos da reciclagem, do consumo sustentável, da prevenção e reutilização, da compostagem e do *ecodesign*
- Área do Saber: Sociologia; Antropologia; Economia; Filosofia; Direito; Psicologia

STC_1

Equipamentos - princípios de funcionamento

Carga horária
50 horas

Objetivo(s)

- Opera com equipamentos e sistemas técnicos em contextos domésticos, identificando e compreendendo as suas normas de boa utilização e os seus diferentes utilizadores.
- Opera com equipamentos e sistemas técnicos em contextos profissionais, identificando e compreendendo as suas normas de boa utilização e seus impactos nas organizações.
- Interage com instituições, em situações diversificadas, discutindo e solucionando questões de teor técnico para a reparação ou melhor utilização de equipamentos e sistemas técnicos.
- Compreende e apropria-se das transformações nos equipamentos e sistemas técnicos.

Conteúdos

- Processos socio-históricos de apropriação dos equipamentos e sistemas técnicos
 - Conceitos-chave: género, divisão social do trabalho, competitividade, poder, sociedade industrial, estrutura sociocultural
 - Desigualdades de género na divisão social do trabalho e em particular, das tarefas domésticas
 - (Re)estruturação das organizações em função das competências e qualificações necessárias para a sua modernização e competitividade
 - Relações de poder e instâncias mediadoras na introdução e uso dos equipamentos e sistemas técnicos (assistência, fiscalização, consultoria, etc.)
 - Emergência e metamorfoses das sociedades industriais, através da interação (dialéctica) entre estruturas socioculturais e desenvolvimento tecnológico
- Dimensões científicas da aquisição, utilização e gestão dos equipamentos e sistemas técnicos
 - Conceitos-chave: sistema, matéria, energia, eficiência, (des)equilíbrio sistémico, evolução tecnológica
 - Princípios físicos e químicos elementares, segundo os quais operam os sistemas fundamentais (mecânicos, elétricos e químicos) para o funcionamento dos equipamentos
 - Diferentes fases que constituem o ciclo de vida dos equipamentos
 - Modos de quantificar os equipamentos, enquanto elementos consumidores de matéria e de energia
 - Distintas alternativas tecnológicas, numa perspetiva comparativa, em função da eficiência com vista à satisfação das (diferentes) necessidades do utilizador
 - Desequilíbrios no funcionamento dos equipamentos e formas de comunicá-los com eficiência aos agentes competentes (reparação, deposição, etc.)
 - Fases, agentes e dinâmicas da evolução histórica dos equipamentos, no sentido de um processo contínuo e gradual de aproximação ao homem e à satisfação das suas necessidades
- Aspectos do raciocínio matemático fundamentais para a utilização e gestão de equipamentos e sistemas técnicos
 - Conceitos-chave: lógica, experimentação empírica, sucessão, variável, probabilidade, desempenho, fiabilidade
 - Critérios de lógica na conceção dos equipamentos, distinguindo-se processos racionalizáveis e processos de experimentação empírica
 - Procedimentos básicos de estatística na gestão do equipamento, compreendendo o período de vida útil de um equipamento como uma sucessão de utilizações discretas
 - Formas de medição do desempenho de um equipamento ao longo de um certo período de tempo, relacionando-o com fatores intrínsecos e extrínsecos
 - Modos de tradução da fiabilidade de um equipamento (e de um sistema que inclua diversos equipamentos) em termos probabilísticos
- Áreas do Saber: Física; Química; Sociologia; Economia; História; Matemática

STC_2

Sistemas ambientais

Carga horária
50 horas

Objetivo(s)

- Promove a preservação e melhoria da qualidade ambiental, através de práticas quotidianas que envolvem preocupações com o consumo e a eficiência energética.
- Pondera a aplicação de processos de valorização e tratamento de resíduos nas medidas de segurança e preservação ambiental.
- Diagnostica as tensões institucionais entre o desenvolvimento e a sustentabilidade, relativamente à exploração e gestão de recursos naturais.
- Interpreta as transformações ambientais ao longo dos tempos, sob diferentes pontos de vista, incluindo as suas consequências nas dinâmicas sociais e populacionais.

Conteúdos

- Abordagem socio-histórica das formas de representação e atuação sobre o ambiente
 - *Conceitos-chave: cosmo-visões, modernidade, padrão demográfico, política ambiental, sociedade de risco, reflexividade, sustentabilidade*
 - Diferentes relações dos povos e civilizações com o ambiente, associados a distintas cosmo-visões e diferentes recursos tecnológicos
 - Emergência da modernidade como aprofundamento do controlo e manipulação sobre o ambiente, nas suas várias vertentes
 - Associação desta mudança profunda na relação com o ambiente com a transformação dos padrões demográficos e migratórios
 - Análise da relação complexa que os indivíduos estabelecem hoje com as políticas ambientais, particularmente visível nas polémicas públicas sobre a instalação de novos equipamentos com um impacto ambiental considerável
 - As sociedades contemporâneas como sociedades de risco, implicando um aumento da reflexividade e sensibilidade social para formas mais sustentáveis (e seguras) de relação com o ambiente
- Perspectivas político-geográficas sobre o ambiente e, em particular, a exploração e gestão dos recursos naturais
 - *Conceitos-chave: recurso natural, níveis de desenvolvimento, modelos de desenvolvimento, dependência energética, energia renovável*
 - Os diversos recursos naturais: distinção entre renováveis e não renováveis e debate sobre os desafios que se colocam à gestão dos segundos
 - Relação das desigualdades na distribuição e consumo energéticos com os níveis e modelos de desenvolvimento das regiões
 - A dependência de Portugal relativamente aos recursos do subsolo (em particular, em termos energéticos): implicações financeiras e ambientais da aposta em energias renováveis
 - Quantidade e qualidade dos recursos hídricos, em função quer de fatores climáticos quer da atividade humana
 - Diversas instâncias administrativas e comerciais que regulam a aquisição e exploração dos recursos naturais, explorando tensões entre elas
 - Distintos modelos de desenvolvimento, em contexto urbano e em contexto rural, caracterizados por diferentes modos de relação com o meio ambiente
- Dimensão física e química dos sistemas ambientais
 - *Conceitos-chave: sistema ambiental, (des)equilíbrio sistémico, intervenção antropogénica, ciclo, matéria, energia, escala, contaminação*
 - Os diferentes elementos que constituem os sistemas ambientais: ar, água, solo e ecossistemas
 - Princípios físicos e químicos que comandam os sistemas ambientais nos diferentes elementos, conhecendo os modelos teóricos desenvolvidos para interpretar a forma segundo aqueles operam
 - Quantificação dos desequilíbrios nos sistemas ambientais, diagnosticando as causas associadas e, em particular, a dimensão da intervenção antropogénica sobre o ambiente
 - A evolução dos sistemas ambientais: causas de desequilíbrios e modos de intervenção sobre as mesmas com vista à correção dos seus efeitos
 - Perspectiva sistémica dos sistemas ambientais, segundo o funcionamento em ciclos interligados de matéria e energia, em diferentes escalas
 - Multidisciplinaridade e transversalidade dos problemas ambientais, ao nível da contaminação biológica e físico-química dos vários compartimentos ambientais (água, ar, solo, biota), resultante da emissão de poluentes, e das suas soluções, considerando as dimensões ecológica, social e económica do desenvolvimento sustentável
- Conceitos matemáticos para o diagnóstico e intervenção de sistemas ambientais
 - Utilidade(s) da matemática na interpretação e sistematização dos ciclos ambientais
 - Modelos teóricos explicativos dos ciclos ambientais e sua explicitação formal em equações
 - Grandezas fundamentais para o diagnóstico dos desequilíbrios em sistemas ambientais
 - Métodos matemáticos para relacionar as causas dos desequilíbrios em sistemas ambientais e para dimensionar as soluções
 - Leitura e construção de funções, na sua forma gráfica, numérica e analítica, na representação do comportamento dos sistemas ambientais
- Áreas do Saber: Física; Química; Sociologia; História; Geografia; Matemática

STC_3

Saúde - comportamentos e instituições

Carga horária
50 horas

Objetivo(s)

- Adota cuidados básicos de saúde em função de diferentes necessidades, situações e contextos de vida.
- Promove comportamentos saudáveis e medidas de segurança e prevenção de riscos, em contexto profissional.
- Reconhece diversas componentes científicas e técnicas na tomada de decisões racionais no campo da saúde, na sua interação com elementos éticos e/ou políticos.
- Previne patologias, tomando em consideração a evolução das realidades sociais, científicas e tecnológicas.

Conteúdos

- Modos psicológicos de relação com o corpo, quer nas rotinas de prevenção de riscos quer na resposta a crises originadas por doenças próprias ou de pessoas dependentes
 - *Conceitos-chave: cognição, percepção, memória, aprendizagem, inteligência, sistema fisiológico, emoção, representação, apoio psicológico*
 - A importância da cognição nos comportamentos relativamente ao corpo e às doenças, através dos processos de percepção, memória, aprendizagem e inteligência
 - Perspectiva dos fundamentos biológicos do comportamento, em termos dos principais sistemas fisiológicos relacionados com o comportamento (nervoso, endócrino e imunitário), e da sua inter-relação
 - Processos fundamentais da cognição social que medeiam a relação do indivíduo com os demais, em particular, nos contextos de saúde (relação com médico, enfermeiro, farmacêutico, etc.)
 - Integração dos aspetos cognitivos e emocionais na representação que o indivíduo constrói sobre si mesmo e nos cuidados de saúde que desenvolve
 - Importância do apoio psicológico a indivíduos em situação de doença, distinguindo características do apoio profissionalizado e do apoio fornecido por familiares ou amigos
- Transformações históricas da forma como os indivíduos se representam e atuam sobre si mesmos e sobre terceiros, nos cuidados de higiene e saúde
 - *Conceitos-chave: civilização, representação, antropocentrismo, ciência, democracia, controlo urbano, patologia, classe social*
 - Diferentes representações do indivíduo, do corpo e da medicina, associadas a distintas cosmo-visões e matrizes civilizacionais
 - A revolução das concepções cosmológicas ocorrida ao longo dos séculos XV e XVI: o novo enfoque no indivíduo (antropocentrismo) e a emergência da ciência moderna (matematização do real)
 - Existência de um processo civilizacional que, progressivamente, tem tornado mais sofisticada a relação dos indivíduos com o corpo e os seus cuidados de higiene e saúde
 - Generalização dos sistemas nacionais de saúde, nos séculos XIX-XX, enquanto requisito quer da democracia quer de controlo urbano
 - Principais patologias em diferentes épocas históricas, relacionando-as com as condições sociais, de higiene e de saúde vigentes
 - Diferenças e assimetrias atuais entre classes sociais na sua relação com o corpo, no acesso a cuidados de saúde e, assim, na sua vulnerabilidade a diversas patologias
- Processos biológicos e fisiológicos que sustentam a vida
 - *Conceitos-chave: organismo, sistema, célula, substância química, (des)equilíbrio, doença*
 - Sistemas constituintes dos seres humanos (nervoso, circulatório, linfático, respiratório, digestivo, estrutura óssea)
 - Da célula como unidade básica dos sistemas vivos à existência de diferentes tipos de células com funções específicas
 - Interação dos sistemas intrínsecos ao ser vivo com elementos extrínsecos, incluindo substâncias químicas, que intervêm em processos como a alimentação, a respiração, a medicação, etc.
 - Conceito de equilíbrio de cada um dos sistemas constituintes e do ser vivo como um todo, diagnosticando e interpretando possíveis desequilíbrios
 - Relação entre o aparecimento de novas doenças e os desequilíbrios dos sistemas no ser vivo, compreendendo as intervenções necessárias para a retoma do seu funcionamento normal
- Conteúdos matemáticos para a adoção de cuidados básicos de saúde
 - *Conceitos-chave: dose, proporção, concentração, variação, regulação, distribuição, disseminação, probabilidade, variável*
 - O conceito de dose e sua adequação em função das características do organismo (proporções)
 - A medição dos níveis de concentração de substâncias no organismo e sua variação ao longo do tempo
 - Quantidades de substância necessária para agir sobre os desequilíbrios do sistema e necessidade de regular os períodos de toma de medicamentos
 - Distribuição e evolução, no tempo e no espaço, da disseminação de certas doenças numa população e num território
 - Incidência (ou probabilidade) de uma doença sobre um determinado grupo ou população, em função das suas variáveis (genéticas, comportamentais, ambientais)
- Áreas do Saber: Psicologia; Biologia; Química; História; Matemática

STC_4

Relações económicas

Carga horária
50 horas

Objetivo(s)

- Organiza orçamentos familiares, tendo em conta a influência dos impostos e os produtos e serviços financeiros disponíveis.
- Aplica princípios de gestão de recursos na compreensão e melhoria do funcionamento de organizações produtivas (públicas ou privadas).
- Perspetiva a influência dos sistemas monetários e financeiros na economia e na sociedade.
- Compreende os impactos dos desenvolvimentos sociais, tecnológicos e científicos, nos usos e gestão do tempo.

Conteúdos

- Dimensão socio-antropológica da organização das atividades produtivas e sua relação com as estruturas culturais
 - *Conceitos-chave: família, unidade de produção, unidade de consumo, modo de produção, matriz cultural, tempo, modernidade*
 - Diferentes modelos de família, enquanto unidade de produção e de consumo, bem como os seus referentes históricos e culturais
 - Relação dos modos de produção com as estruturas e dinâmicas familiares em sociedades e épocas distintas
 - Matrizes culturais que permitem (e condicionam) o desenvolvimento dos sistemas económicos
 - O tempo enquanto construção social: a transformação radical da sua representação associada ao advento da modernidade
- Dimensão económica das organizações produtivas e das sociedades
 - *Conceitos-chave: consumo, poupança, rendimento, coeficiente orçamental, produtividade marginal, economia de escala, moeda, custo de produção*
 - O consumo e a poupança enquanto atos (económicos e sociais) de utilização dos rendimentos, reconhecendo diferentes tipos de consumo e de poupança nas sociedades contemporâneas
 - Evolução dos coeficientes orçamentais, relativamente à evolução dos níveis de rendimento
 - Cálculo dos valores relativos à evolução da produção total e da produtividade marginal, em função das variações do fator trabalho
 - Definição de economias de escala, explicitando-se os fatores que as podem originar ou bloquear
 - A importância da moeda no desenvolvimento económico, relacionando a evolução tecnológica com o processo de desmaterialização da moeda
 - Distintos custos de produção, incluindo a variável tempo e explorando situações para os otimizar
- Técnicas contabilísticas elementares para a gestão de unidades produtivas e de agrupamentos familiares
 - *Conceitos-chave: folha de cálculo, balanço contabilístico, ativo, passivo, capital próprio, elemento patrimonial, dinâmica patrimonial, gestão sustentável*
 - Elaboração de folhas de cálculo, utilizando fórmulas na resolução de operações fundamentais da área económico-financeira
 - Estrutura de um balanço: distinção entre ativo, passivo e capital próprio, bem como entre os variados elementos patrimoniais
 - A dinâmica patrimonial, a partir da elaboração de balanços sucessivos
 - Distinção entre balanço inicial e final e desenvolvimento de modelos de previsão/simulação, com vários cenários, orientados para uma gestão sustentável
- Conteúdos matemáticos fundamentais para a gestão corrente de unidades produtivas e seu crescimento sustentável
 - *Conceitos-chave: decisão optimal, função, taxa de variação instantânea, taxa de variação média, programação linear*
 - Contributo da matemática para a tomada de decisões ótimas, assim como as suas limitações
 - Utilização de estudos gráfico, numérico e analítico de funções no cálculo da relação receitas/despesas, ao longo do tempo
 - Conceitos de taxa de variação instantânea e taxa de variação média num intervalo
 - Resolução numérica, graficamente e com recurso a programas computacionais (na folha de cálculo) de problemas de programação linear
- Áreas do Saber: Economia, Contabilidade, Antropologia, Matemática

STC_5

Redes de informação e comunicação

Carga horária
50 horas

Objetivo(s)

- Entende as utilizações das comunicações rádio em diversos contextos.
- Perspectiva a interação entre a evolução tecnológica e as mudanças nos contextos organizacionais, bem como nas qualificações profissionais.
- Discute o impacto dos media na construção da opinião pública.
- Relaciona a evolução das redes tecnológicas com a transformação das redes sociais.

Conteúdos

- Aspectos socio-económicos do desenvolvimento e da implementação das tecnologias da informação e da comunicação
 - *Conceitos-chave: diversidade social, desigualdade social, investimento, inovação, meio de comunicação de massas, sociedade em rede*
 - Diferentes modos de relação com a tecnologia que coexistem nas sociedades contemporâneas, bem como a sua correlação com certas variáveis sociais (idade, qualificações, recursos económicos, formação específica, grupos de sociabilidade, etc.)
 - Relação entre competências tecnológicas e crescimento económico, a nível individual, organizacional e social
 - Ponderação de soluções tecnológicas sustentáveis, a nível organizacional, a partir de uma estimativa dos seus custos e benefícios
 - A importância do investimento em inovação tecnológica e em investigação e desenvolvimento na atividade económica
 - A importância dos meios de comunicação de massas no desenvolvimento da democracia e da reflexividade social, em particular, através do fortalecimento (e possível controlo ou regulação) de uma "opinião pública"
 - Implicações socio-económicas da difusão das redes tecnológicas, em particular, no desenvolvimento de uma nova configuração social, a sociedade em rede
- Elementos tecnológicos centrais que estruturam o funcionamento dos sistemas de informação e comunicação
 - *Conceitos-chave: tecnologia da informação e comunicação, terminal, rede, intranet, internet, desempenho*
 - Os sistemas funcionais básicos das tecnologias de informação e comunicação (armazenagem e transferência de dados, construção, articulação e apresentação de informação)
 - Os diversos tipos de tecnologias de informação e comunicação, caracterizando as suas dimensões individual e coletiva (terminais e redes)
 - Principais elementos, estrutura e dinâmicas das redes informáticas fechadas (intranet) e abertas (internet)
 - Aplicação das tecnologias de informação e comunicação nas múltiplas atividades humanas (produção, comércio, serviços, comunicação social, etc.)
 - Limitações no desempenho e aplicação associadas à componente tecnológica das tecnologias de informação e comunicação
- Conhecimentos científicos e matemáticos fundamentais para a compreensão e boa utilização das tecnologias da informação e da comunicação
 - *Conceitos-chave: princípio físico, código binário, linguagem, base de dados, estatística*
 - Os princípios físicos fundamentais que permitem a realização de operações pelos sistemas de informação e comunicação
 - O código binário como linguagem da programação: estrutura e operações básicas
 - Operações estatísticas básicas: construção de bases de dados, produção e interpretação de resultados estatísticos, na forma numérica e gráfica
- Áreas do Saber: Economia, Sociologia, Física, Matemática

STC_6

Modelos de urbanismo e mobilidade

Carga horária
50 horas

Objetivo(s)

- Associa conceitos de construção e arquitetura à integração social e à melhoria do bem-estar individual.
- Promove a qualidade de vida através da harmonização territorial em modelos de desenvolvimento rural ou urbano.
- Compreende os diferentes papéis das instituições que trabalham no âmbito da administração, segurança e território.
- Reconhece diferentes formas de mobilidade territorial (do local ao global), bem como a sua evolução.

Conteúdos

- Processos de mudança fundamentais na geografia das populações, em particular, os intensos fluxos de migração, emigração e imigração que ocorreram no território português, desde o início do século XX
 - *Conceitos-chave: densidade populacional, área urbana, êxodo rural, terciarização, modelo de desenvolvimento, emigração, imigração*
 - Distribuição da população no território português, enfatizando as grandes assimetrias regionais em termos de densidade populacional e a emergência de grandes áreas urbanas
 - O processo de êxodo rural, litoralização e progressivo despovoamento do interior, a partir da transformação profunda dos critérios de atratividade e repulsividade dos diferentes locais
 - Relação entre o crescimento das cidades, a melhoria das acessibilidades e a industrialização e terciarização dos sistemas económicos
 - Diferentes modelos de desenvolvimento sustentável e de qualidade de vida, tanto em contexto urbano como em contexto rural
 - Novas tendências na relação espaço-campo e, em particular, novos padrões residenciais, impulsionados pela melhoria das acessibilidades e das telecomunicações
 - A situação de Portugal como um país de emigração e imigração: novas facetas deste fenómeno resultantes da criação de um território europeu de livre circulação
- Princípios psicológicos associados à integração e bem-estar, com enfoque nos contextos de desenvolvimento e nos processos de mudança de meio envolvente
 - *Conceitos-chave: comunidade, bem-estar, modelo ecológico do desenvolvimento, adaptação, transferência cognitiva*
 - O funcionamento e o papel social das comunidades como promotoras de desenvolvimento e bem-estar pessoais
 - Os diferentes contextos no modelo ecológico do desenvolvimento (macro-sistema, meso-sistema, exo-sistema, micro-sistema)
 - Factores de risco e de proteção em cada um dos sistemas
 - Mecanismos de adaptação e transferência cognitiva, inerentes a qualquer processo de mobilidade individual entre diferentes comunidades (possibilidades e limitações)
- Conceitos fundamentais nos processos de construção do espaço de vivência (arquitetura) e de ordenamento do território
 - *Conceitos-chave: necessidade, satisfação, habitat, espaço, urbanidade, modelo territorial*
 - As necessidades do Homem no seu habitat (habitação, trabalho, convívio, alimentação, deslocação, etc.)
 - A dimensão física do espaço de vivência, considerando as componentes de estar e deslocar
 - Relação da organização e da construção do espaço urbano, entre o estar e o deslocar, com a satisfação das necessidades do Homem
 - Caracterização dos modelos territoriais de organização do espaço de vivência: formas de medição e análise dos padrões de ocupação de solo e configuração de vias de comunicação de diferentes tipos de transporte
 - As variáveis físicas que limitam o desenvolvimento do espaço urbano
- Princípios físicos na organização e gestão do espaço habitável
 - *Conceitos-chave: fluxos, matéria, energia, circulação, resíduo, eficiência*
 - Fluxos materiais e energéticos no interior dos espaços urbanos e entre estes e os espaços adjacentes
 - Medição, análise e interpretação da circulação de ar, água e seres vivos, bem como da produção de resíduos e o consumo de energia no espaço urbano
 - Medição, análise e interpretação dos fluxos materiais e energéticos do lar, associando as variáveis determinantes para a gestão eficiente daqueles (equipamentos utilizados, construção do espaço, orientação solar, comportamentos de utilização de energia, etc.)
- Áreas do Saber: Psicologia, Geografia, Arquitetura/Ordenamento do Território, Física, Matemática

STC_7

Sociedade, tecnologia e ciência - fundamentos

Carga horária
50 horas

Objetivo(s)

- Reconhece os elementos fundamentais ou unidades estruturais e organizativas que baseiam a análise e o raciocínio científicos.
- Recorre a processos e métodos científicos para atuar em diferentes domínios da vida social.
- Intervém racional e criticamente em questões públicas com base em conhecimentos científicos e tecnológicos.
- Interpreta leis e modelos científicos, num contexto de coexistência de estabilidade e mudança.

Conteúdos

- Conceitos nucleares para a compreensão e desenvolvimento dos vários ramos das ciências
 - *Conceitos-chave: átomo, molécula, célula, órgão, indivíduo, cultura, sistema, rede, fenómeno*
 - O átomo e a molécula como elementos base do universo (ciências físico-químicas)
 - A célula e o órgão como elementos base dos seres vivos (ciências biológicas)
 - O indivíduo e a cultura como elementos base das sociedades (ciências sociais)
 - Estruturação destes elementos em sistemas ou redes alargadas, produtoras de fenómenos complexos (não redutíveis à soma dos elementos)
- Aspectos metodológicos elementares da ciência enquanto prática social e modo específico de produção de conhecimento
 - *Conceitos-chave: ciência, método, conceito, modelo, teoria, investigação científica, experimentação, lógica, conhecimento*
 - O método enquanto base do trabalho científico
 - Conceitos, modelos e teorias como ponto de partida e de chegada da investigação científica
 - As várias formas de experimentação empírica (controlada) como forma de verificação (refutação ou confirmação) das hipóteses resultantes das teorias e modelos abstractos
 - Procedimentos lógicos como base do raciocínio científico (dedução e indução)
 - A matemática enquanto linguagem e forma de raciocínio fundamental para o desenvolvimento e a expressão do conhecimento científico
- Processos através dos quais a ciência se integra e participa nas sociedades
 - *Conceitos-chave: interação, argumentação, controvérsia pública, participação, competência científica, tomada de decisão*
 - Modos diferenciados como os cidadãos interagem com a ciência e utilizam os conhecimentos científicos no seu quotidiano
 - Formas como os argumentos científicos são mobilizados em controvérsias públicas, a par de outro tipo de argumentos (políticos, económicos, éticos, religiosos, etc.), na busca de soluções
 - Importância atual das competências científicas para a participação dos indivíduos em diversas questões públicas
 - Limitações do conhecimento científico e da atuação dos cientistas na tomada de decisão em polémicas públicas
- Compreensão dos processos e conhecimentos científicos como base de um novo tipo de cultura e de desenvolvimento social
 - *Conceitos-chave: dogma, preconceito, evolução, democracia, industrialização, dialética, sociedade do conhecimento*
 - O conhecimento científico enquanto aproximação (sempre provisória) ao real, no qual o maior rigor e funcionalidade resultam de uma contínua evolução
 - A rutura com os dogmas, preconceitos e estereótipos enquanto atitude central no pensamento científico
 - A relação entre a emergência da ciência moderna e a erosão dos sistemas de poder tradicionais, dando origem às sociedades democráticas e industriais
 - A relação dialética entre investimento em investigação & desenvolvimento e os níveis de progresso e de bem-estar das sociedades
 - Intensificação da presença da ciência nos vários campos da vida contemporânea, dando origem a sociedades do conhecimento ou da reflexividade

CLC_1

Equipamentos - impactos culturais e comunicacionais

Carga horária
50 horas

Objetivo(s)

- Reconhece a multiplicidade de funções utilitárias e criativas dos equipamentos e sistemas técnicos, em contexto privado.
- Conjuga saberes especializados relativos a equipamentos e sistemas técnicos no estabelecimento e desenvolvimento de contactos profissionais.
- Convoca conhecimentos sobre equipamentos e sistemas técnicos com o objetivo de facilitar a integração, a comunicação e a intervenção em contextos institucionais.
- Relaciona transformações e evoluções técnicas com as novas formas de acesso à informação, à cultura e ao conhecimento, reconhecendo o contributo dos novos suportes tecnológicos de comunicação.

Conteúdos

- Reflexos da evolução dos equipamentos e sistemas técnicos na Cultura e na Arte
 - *Conceitos-chave: arte; cultura; tradição; conforto; progresso; memória colectiva; cultura de massas; estética artística*
 - A Arte como produto e motor das mentalidades, das condições materiais e do contexto ideológico, na sincronia e diacronia
 - Tradição, conforto e progresso: abrangência e inter-relação entre os conceitos
 - Noção tradicional de Cultura e noção integradora de Cultura
 - Memória individual e memória colectiva
 - Dimensão étnica e popular da cultura e a cultura de massas – confrontos e influências
 - Implicações da integração de equipamentos e sistemas técnicos no quotidiano privado artístico e cultural
 - A acessibilidade da Arte e consequente alteração do conceito de cultura
 - A inovação das/nas manifestações artísticas (nomeadamente, na alteração dos “padrões” da estética artística)
 - Relação entre as diversas expressões/manifestações de Arte
 - *Conceitos-chave: linguagem icónica; instruções; crónica; reclamação; protesto; relatório crítico; artigos técnicos; mensagem publicitária; hipertexto*
 - Interpretação de instruções de montagem e uso de equipamentos através da descodificação de folhetos e manuais de instruções (linguagem icónica e verbal; rede de relações semânticas específicas)
 - Pesquisa, seleção e aplicação de informação específica em documentação técnica de cariz diverso (artigos técnicos ou outros), sobre as potencialidades, vantagens e multiplicidade de opções dos equipamentos, adequando ao contexto de utilização
 - Construção e expressão de opinião especializada em relação a equipamentos e sistemas técnicos, com base em artigos científicos e recurso a uma interação discursiva adequada
 - Comunicação, em contexto profissional e/ou institucional, através de formatos textuais e de equipamentos diversos: fax, mensagem eletrónica, SMS, carta, telegrama, entre outros meios
 - Acessibilidade e produção de informação em suportes diversos, como forma de integrar eficazmente uma rede de relações profissionais e/ou institucionais: a crónica, a reclamação e o protesto como estruturas facilitadoras da intervenção
 - Os efeitos da produção de relatórios críticos e de síntese na melhoria do funcionamento das instituições.
 - Argumentação oral, escrita verbal e escrita não verbal: o poder da palavra e da imagem nos processos comunicacionais, adequados aos contextos específicos do ato de comunicação
 - A importância e o impacto da mensagem publicitária na perceção das evoluções técnicas: publicidade comercial e institucional
 - A internet e o hipertexto como ferramentas inovadoras de acesso às manifestações culturais e artísticas: leitura por associação de ideias e escrita interactiva
- Reflexos da evolução dos equipamentos e sistemas técnicos no perfil comunicacional das relações interpessoais
 - *Conceitos-chave: comunicação funcional, de lazer e artística; identidade e alteridade; comunicação institucional; Média; equipamentos inovadores; comportamento social*
 - Diferenciação dos referentes da comunicação funcional, de lazer e artística e função comunicativa contextualizada dos diversos meios técnicos disponíveis
 - Alteração dos referentes comunicacionais de espaço e tempo pela utilização generalizada dos equipamentos e sistemas técnicos no quotidiano privado e profissional
 - Equipamentos e sistemas técnicos como elementos facilitadores e globalizantes da comunicação a todos os níveis da intervenção humana
 - Adequação dos equipamentos e sistemas técnicos contemporâneos às exigências da comunicação profissional e/ou institucional (eficácia e fluidez)
 - Novas práticas de trabalho (colectivo e individual) e alteração dos perfis de comportamento em contextos profissionais e institucionais
 - Impactos no perfil das relações humanas, em variados contextos da sua utilização
 - Apropriação de sistemas e equipamentos inovadores na construção de uma nova geração média
 - Evolução e transformação dos equipamentos e sistemas técnicos desde de Vannevar Bush até aos nossos dias
- Áreas do Saber: Língua Portuguesa; Língua Estrangeira; História; Tecnologias de Informação e Comunicação

CLC_2

Culturas ambientais

Carga horária
50 horas

Objetivo(s)

- Aplica conhecimentos técnicos e competências interpretativas na gestão equilibrada de consumos energéticos.
- Comunica eficazmente, de acordo com a perceção das implicações e mais-valias de processos de reciclagem em contexto profissional.
- Participa conscientemente em atividades de proteção e salvaguarda dos recursos naturais.
- Constrói opiniões críticas fundamentadas sobre os diversos impactos das atividades humanas nas alterações climáticas.

Conteúdos

- Cultura de Redução, Reutilização e Reciclagem
 - *Conceitos-chave: qualidade ambiental; equilíbrio ambiental; reciclar; reduzir; reutilizar; consumo; desperdício; recursos naturais; demografia; alterações climáticas; aquecimento global*
 - Aplicações da política dos três erres em contexto privado e profissional
 - Noções de consumo, desperdício e qualidade ambiental
 - Hábitos de vida e tempos de lazer “verdes”: perceção universal do impacto das tradições culturais no ambiente
 - Energias alternativas: estilos de vida e práticas culturais em confronto com o ambiente e sua sustentabilidade
 - A identidade geográfica e cultural das populações e sua relação com os recursos naturais: caracterização regional
 - Perfil humano e demográfico das regiões
 - A influência das alterações ambientais nessa identidade
 - A Arte reciclada: processos de inovação artística com recurso à reciclagem
- A Língua como fator de intervenção ambiental sustentável
 - *Conceitos-chave: discurso argumentativo; artigos de apreciação crítica; construção de opinião crítica; texto expositivo-argumentativo; reclamação; protesto; texto criativo; texto literário; iconografia; linguagem panfletária; comunicação em linha; ciberespaço; publicidade institucional*
 - Síntese de conhecimentos e informações técnicas de forma a orientar a (auto) regulação de consumos energéticos
 - Aperfeiçoamento do discurso argumentativo oral como instrumento de sensibilização e persuasão para as práticas de redução, reutilização e reciclagem
 - Exploração de recursos de Língua e tipologias de texto estruturantes na formulação de opinião crítica
 - Domínio e uso quotidiano de universos semânticos relacionados com reciclagem, como forma de indução de práticas
 - Leitura de artigos de apreciação crítica, para informação e documentação acerca da salvaguarda dos recursos naturais
 - Textos expositivo-argumentativos e a mobilização para movimentos de sensibilização em relação às alterações climáticas
 - Redacção de reclamações e/ou protestos de salvaguarda dos recursos naturais na interação institucional
 - Leitura e análise de textos criativos e literários que forneçam uma perspetiva crítica e diacrónica em relação às alterações climáticas, à transformação da paisagem e à evolução do conceito de Qualidade de Vida
 - Utilização da função argumentativa/persuasiva da iconografia em ações promotoras da redução dos consumos energéticos, nomeadamente através da composição gráfica e verbal de mensagens panfletárias e informativas
 - Participação em comunidades online como prática de sensibilização para processos de preservação do meio ambiente (os três erres) em vários contextos da vida quotidiana (através de fóruns, subscrições e salas de conversação temáticas)
- Aspectos comunicacionais dos direitos e deveres ambientais, individuais e coletivos
 - *Conceitos-chave: Informação; sensibilização; defesa ambiental; sustentabilidade; direitos e deveres laborais; rede cívica; movimento global; Média*
 - Adequação dos direitos e deveres individuais e coletivos à problemática do ambiente e sustentabilidade, com recurso à análise da legislação ambiental em vigor
 - A Informação e a sensibilização, nomeadamente em contextos profissionais e institucionais, como bases do sucesso das políticas de defesa ambiental
 - Importância das redes cívicas alargadas de sensibilização para as questões ambientais: co-responsabilização institucional
 - A casa Global: muitas culturas, uma só Terra
 - Posicionamento crítico face aos movimentos globais de utilização/gestão desequilibrada dos recursos naturais (relação entre consumo e desperdício)
 - O papel dos média no movimento global de sensibilização: posicionamento crítico face à informação veiculada
- Áreas do saber: Língua Portuguesa; Língua Estrangeira; Geografia; História; Formação Cívica

CLC_3

Saúde - língua e comunicação

Carga horária
50 horas

Objetivo(s)

- Interpreta informação e comunica com objetivos de prevenção na adoção de cuidados básicos de saúde, em contexto doméstico.
- Aprende regras e meios de segurança, participando conscientemente na construção de uma cultura de prevenção no coletivo profissional.
- Relaciona a multiplicidade de terapêuticas com a diversidade cultural, respeitando opções diferenciadas.
- Mobiliza saberes culturais, linguísticos e comunicacionais no contacto com patologias e cuidados preventivos, nomeadamente no que diz respeito ao envelhecimento da população e ao aumento da esperança de vida.

Conteúdos

- Perspectivas culturais e socio-profissionais da Qualidade de Vida: gestão consciente dos Tempos de Lazer, da Higiene e Segurança no Trabalho e da Esperança de Vida
 - *Conceitos-chave: desenvolvimento; qualidade de vida; lazer; Higiene e Segurança no Trabalho; Estado de Providência; Saúde Pública; esperança de vida; equilíbrio e sustentabilidade*
 - O Desenvolvimento como elemento proporcionador da Qualidade de Vida e relação entre esta e as práticas de Lazer
 - Hábitos quotidianos e domésticos que promovem a qualidade de vida
 - Princípios de Higiene e Segurança no Trabalho: especificidades de alguns grupos laborais no que respeita a Higiene e Segurança no Trabalho
 - Práticas terapêuticas tradicionais e “alternativas”: traços distintivos
 - O Estado de Providência e o Sistema Nacional de Saúde
 - O conceito de Saúde Pública e o papel das instituições na sua promoção e defesa
 - O aumento da Esperança de Vida e seu reflexo na organização e dinâmica das instituições
 - Saúde: uma cultura de prevenção
 - Esperança de Vida e modo de vida: implicações do aumento daquela na perspetiva desta
 - Equilíbrio e sustentabilidade universal: desafios de uma macro-sociedade envelhecida
- A Língua como forma de apropriação e intervenção na gestão quotidiana dos cuidados básicos de saúde
 - *Conceitos-chave: técnicas de resumo; texto panfletário; texto informativo; intencionalidade comunicativa; relato; meios de comunicação; estruturas legislativas; circular; comunicado; informação institucional; discurso expositivo-argumentativo*
 - Técnicas de resumo de informação, proveniente de fontes e suportes diversos como forma de adotar, em consciência, cuidados básicos de saúde em contexto privado, profissional e institucional
 - Exploração da intencionalidade comunicativa de textos panfletários e informativos, em revistas e jornais, de forma a construir um leque de opções em torno de atividades de lazer como fator preventivo
 - Recursos para difusão de práticas de prevenção em contexto profissional e institucional
 - Instrumentos de comunicação eficazes e céleres (exemplos do fax e da mensagem electrónica)
 - As estruturas legislativas como suporte das opções prescritivas: Lei, Decreto-Lei, Despacho e Portaria
 - As circulares e os comunicados como veículos de informação institucional acerca de práticas terapêuticas e prescritivas
 - Leitura, interpretação e metodologias de implementação de regulamentos relacionados com Higiene e Segurança no Trabalho
 - Interpretação de textos metalinguísticos e metacognitivos: dicionário e *simposium* como suportes para pesquisa de informação que fundamenta práticas terapêuticas de índole variada
 - Pesquisa e seleção de informação pertinente sobre as patologias do envelhecimento e cuidados de prevenção em suportes diversificados: relatos, textos autobiográficos, Internet, entre outros possíveis
 - O debate público e a dissertação crítica como veículos de opinião fundamentada acerca dos problemas que afetam a saúde pública universal
- A Comunicação como elemento fundamental no processo de mudança de mentalidades e atitudes em relação à prevenção
 - *Conceitos-chave: prevenção; Higiene e Segurança no Trabalho; comunicação inter-institucional; rede cívica; saúde pública*
 - Informação publicitária e informação técnica especializada sobre cuidados básicos de saúde: características e princípios estruturantes
 - Práticas de Higiene e Segurança no Trabalho
 - Importância da circulação de informação e da comunicação inter-institucional na promoção de hábitos e práticas, nomeadamente quanto à legislação em vigor
 - Perfil das empresas e instituições antes e depois da implementação de cuidados de Higiene e Segurança no Trabalho: consciencialização e comunicação
 - Papel e pertinência da comunicação na construção de uma rede cívica de informação no combate e prevenção de problemas de saúde pública à escala global: Doenças Sexualmente Transmissíveis, Obesidade, Toxicodependência, Cardiovasculares; Diabetes; Raquitismo, patologias derivadas do envelhecimento, entre outras
- Áreas do Saber: Língua Portuguesa; Língua estrangeira; Formação Cívica; Sociologia

CLC_4

Comunicação nas organizações

Carga horária
50 horas

Objetivo(s)

- Utiliza terminologias adequadas na definição de orçamentos familiares e no preenchimento de formulários de impostos, aplicando tecnologias que facilitam cálculos, preenchimentos e envios.
- Adequa-se a modelos de organização e gestão que valorizam o trabalho em equipa, em articulação com outros saberes especializados.
- Compreende e aplica os princípios de funcionamento dos sistemas monetários e financeiros, enquanto elementos de configuração cultural e comunicacional das sociedades atuais.
- Identifica os impactos de evoluções técnicas na gestão do tempo, reconhecendo os seus efeitos nos modos de processar e transmitir informação.

Conteúdos

- A influência da Cultura nos modelos de organização, orçamentação e gestão financeira
 - *Conceitos-chave: cultura; arte; gestão orçamental; oferta cultural; financiamento cultural; defesa patrimonial; cultura e multiculturalidade; organização hierárquica e organização sistémica do trabalho*
 - Gestão da orçamentação privada reservada a vivências culturais e artísticas
 - Oferta cultural gratuita e oferta cultural paga: distinção e opção
 - Dimensão económica da Cultura e da Arte
 - Propósitos dos investimentos financeiros (públicos e privados) na Arte, Cultura e Lazer
 - Papel das instituições no desenvolvimento de estratégias de sustentabilidade financeira das atividades culturais
 - Cultura de defesa patrimonial regional, nacional e internacional: cultura e multiculturalidade
 - Paradigmas organizacionais das empresas e instituições e suas implicações na comunicação nas/entre as organizações
 - Organização hierárquica e organização sistémica do Trabalho: vantagens e desvantagens dos dois modelos
 - Vetores de perceção de uma cultura do rigor: cultura de cooperação, cultura de ambição, cultura de participação, cultura de inovação – consequências nas necessidades e características da comunicação
 - Vivência egotista e em diferido, ou vivência partilhada e em tempo real: uma opção macro-estrutural de gestão da comunidade global
 - *Conceitos-chave: formulário; declaração; artigo técnico; folheto informativo; documentário; texto publicitário; requerimento; petição; acordo; tratado; hiperonímia e hiponímia; identidade e alteridade; texto de carácter autobiográfico*
 - Estruturas linguísticas específicas para a correta gestão financeira privada: preenchimento de cheques, interpretação de extratos, construção de folhas de receitas e despesas
 - Instrumentos de execução orçamental em contexto privado: formulários e declarações em suporte papel e digital
 - Leitura, interpretação e síntese de artigos técnicos e folhetos informativos acerca da gestão privada de bens e valores
 - Recursos e estruturas de Língua necessários ao registo de informação em folha de cálculo: hiperonímia e hiponímia
 - Adequação do registo discursivo aos suportes e interlocutores em contexto profissional: carta, fax, mensagem eletrónica, discurso oral sustentado e estruturado
 - Papel regulador e orientador dos relatórios críticos na gestão de equipas de trabalho
 - Importância da escuta/visionamento para integração de informação
 - Os textos publicitários áudio e *scriptovisuais* como forma de perceção do funcionamento dos sistemas financeiros
 - Documentários especializados em movimentos financeiros nacionais e internacionais
 - Tipologias textuais de interação com/entre instituições, no plano cultural e financeiro: requerimento, petição, outros
 - Leitura e interpretação crítica de textos com objetivos geoestratégicas: papel dos acordos e dos tratados na gestão da comunidade global
 - Implicação do Eu no discurso e gestão dos vetores espaço-temporais: apresentação e defesa de pontos de vista, convicções, ideias e ideais em textos de carácter autobiográfico, a saber, memórias, cartas, diários, relatos
- Enquadramentos informativos e comunicacionais da gestão: construção de uma rede de interações
 - *Conceitos-chave: privacidade; sobre-endividamento; Orçamento Geral do Estado; crescimento económico; progresso social*
 - O exercício do direito de privacidade
 - Sobre-endividamento: conceito, prevenção e estruturas sociais de apoio
 - Importância dos sistemas de informação e respetivos mecanismos de comunicação nos ambientes profissionais
 - Orçamento Geral do Estado: contemplação financeira da cultura na generalidade e na especialidade
 - Serviços públicos de informação: objetivos culturais e limites financeiros
 - Distinção entre crescimento económico e progresso social, com base em informação veiculada pelos média
 - Adequação das estratégias de comunicação ao público-alvo e aos vetores espaço-temporais
 - Estratégias de seleção de informação na sociedade contemporânea
 - Massificação da iconografia e dos textos informativos
 - Exercício do pensamento crítico próprio
- Áreas do Saber: Língua Portuguesa; Língua estrangeira; Geografia; História; Marketing; Contabilidade

CLC_5

Cultura, comunicação e média

Carga horária
50 horas

Objetivo(s)

- Compreende as diferentes utilizações da língua nas comunicações rádio, adequando-as às necessidades da organização do seu quotidiano.
- Identifica as mais valias da sistematização da informação disponibilizada por via eletrónica em contextos socioprofissionais.
- Reconhece os impactos dos *mass media* na constituição do poder mediático e sua influência na regulação institucional.
- Desenvolve uma atitude crítica face aos conteúdos disponibilizados através da internet e dos meios de comunicação social no geral.

Conteúdos

- Novas formas e expressões de Cultura: evolução e impacto social das tecnologias de informação e comunicação
 - *Conceitos-chave: Tecnologias de Informação e Comunicação; memória colectiva; arte digital; museu virtual; arte interactiva; lazer; otimização e rentabilização do trabalho; macro-eletrónica; micro-eletrónica; ergonomia do trabalho*
 - As tecnologias de informação e comunicação (TIC) ao serviço da memória colectiva
 - A difusão da arte e da cultura pelas tecnologias de informação e comunicação quanto à acessibilidade e celeridade no acesso à informação/formação; consequências no conceito de cultura
 - A Reinvenção da Arte através do ciberespaço: a Arte Digital e os Museus Virtuais
 - Alteração do conceito de propriedade autoral: Arte Interactiva
 - Reflexos da alteração das coordenadas espaço/tempo do ciberespaço na construção e apropriação de elementos culturais
 - Gestão das diversas dimensões do quotidiano com recurso às TIC: gestão dos recursos domésticos, novas formas de lazer e novas noções de qualidade de vida
 - Vantagens trazidas pela evolução das tecnologias de informação e comunicação no coletivo profissional
 - Novos métodos de otimização e rentabilização do trabalho e de gestão da comunicação
 - Micro e macro eletrónica ao serviço da ergonomia do trabalho
 - Armazenamento e recuperação de dados
- Construção linguística da intervenção cultural e comunicacional com recurso às tecnologias de informação e comunicação
 - *Conceitos-chave: pesquisa, seleção e tratamento de informação; iconografia; comunicação em suporte electrónico; intencionalidade comunicativa; discurso oral; texto argumentativo; crónica; base de dados; hipertexto; anúncio; curriculum vitae; resumo; síntese; texto informativo*
 - Técnicas de pesquisa, seleção e tratamento de informação, com objetivos pessoais e profissionais, através do recurso a ferramentas disponibilizadas pelas tecnologias de informação e comunicação (processador de texto e folha de cálculo)
 - Adequação a situações de comunicação em suporte electrónico
 - Percepção das intencionalidades comunicativas implícitas e explícitas na comunicação em linha
 - Produção de discurso oral em presença e a distância: consciencialização dos mecanismos linguísticos supressores da ausência do interlocutor
 - Construção de uma ou mais identidades eletrónicas e mobilização de recursos linguísticos adequados à participação em comunidades cibeméticas (Netiquette)
 - Interpretação de textos argumentativos, crónicas e discursos políticos para intervenção sustentada em comunidades de opinião em linha
 - Mecanismos de Língua para sistematização da informação, em contexto socioprofissional
 - Adequação linguística e caracterização comunicacional das diversas ferramentas das tecnologias de informação e comunicação: mensagens eletrónicas, fax, texto processado, folhas de cálculo, ASCII, Visual Basic, HTML
 - Resposta a anúncios e construção de Curriculum Vitae em modelos diversos
 - O hipertexto como recurso comunicativo linguístico verbal e não verbal ao serviço da capacidade de intervenção na ação das instituições: páginas pessoais, *blogs*, entre outros
 - Formas de intervenção crítica sobre a informação mediatizada: resumo e síntese de textos informativos e construção de folhetos informativos para apropriação e esclarecimento das mensagens veiculadas pelos média
- Os média e a alteração dos processos de comunicação, intervenção e participação pública
 - *Conceitos-chave: Comunidade; comunicação global; identidade local; identidade eletrónica; opinião pública; pensamento crítico à escala global*
 - Reformulação do conceito de comunidade por efeito das potencialidades comunicativas das tecnologias de informação e comunicação
 - Alteração do perfil das inter-relações humanas; noção de Identidade eletrónica
 - Comunicação global vs identidade local
 - O poder dos média: importância da imagem e de novas formas de linguagem e de comunicação na formulação e preservação de uma opinião pública
 - A importância da segurança dos sistemas de informação em contextos profissionais e institucionais: enquadramento legal e exploração dos instrumentos disponíveis para uma comunicação organizacional com vista à minimização de riscos
 - Percepção da iconografia como linguagem preferencial dos diversos suportes tecnológicos e seu relacionamento pertinente com os tipos de texto e de comunicação inerentes
 - A universalização dos grandes debates da Humanidade: a intervenção comunitária e a formulação de pensamento crítico numa conjuntura de globalização
- Áreas do Saber: Língua Portuguesa; Língua Estrangeira; História; Marketing; Tecnologias de Informação e Comunicação

CLC_6

Culturas de urbanismo e mobilidade

Carga horária
50 horas

Objetivo(s)

- Recorre a terminologias específicas no âmbito do planeamento e ordenação do território, construção de edifícios e equipamentos.
- Compreende as noções de ruralidade e urbanidade, compreendendo os seus impactos no processo de integração socioprofissional.
- Identifica sistemas de administração territorial e respetivos funcionamentos integrados.
- Relaciona a mobilidade e fluxos migratórios com a disseminação de patrimónios linguísticos e culturais.

Conteúdos

- Questões culturais que envolvem o planeamento e o ordenamento do território
 - *Conceitos-chave: urbanismo; mobilidade; arquitectura; planeamento habitacional; equilíbrio paisagístico; rutura paisagística; equipamento cultural; ordenamento e coesão territorial; Plano Diretor Municipal; turismo; fluxo migratório; património cultural*
 - Critérios de qualidade no *Planeamento Habitacional*
 - Equipamentos culturais de suporte à habitação: espaços verdes, zonas de lazer, espaços de interação cultural
 - Influência dos equipamentos culturais no ordenamento e coesão territorial
 - Arquitectura tradicional e sistemas construtivos
 - Ambientes rurais e ambientes urbanos
 - História oral das Comunidades e Socialização
 - A memória dos lugares e a Epifania dos espaços
 - Traços arquitetónicos distintivos: integração e rutura paisagística
 - A polissemia da Polis
 - Plano Diretor Municipal: conceito, objetivos e concretização
 - Fomento, oportunidade e mobilidade laborais aliados à valorização do património urbano e rural
 - Novas áreas de oferta profissional: Turismo urbano, turismo rural, turismo de habitação, turismo cultural e turismo de aventura
 - Reconstrução de percursos profissionais e projetos de vida através da qualificação profissional em áreas associadas à reclassificação urbanística
 - Fluxos Migratórios: causas e consequências económicas, políticas e culturais dos fenómenos de migração, emigração, imigração e êxodo
 - Consequências dos fluxos migratórios na expressão cultural e artística e o papel dos equipamentos culturais nos processos de integração
- A Língua como suporte indispensável à gestão e à intervenção no urbanismo e na mobilidade
 - *Conceitos-chave: prevenção rodoviária; caderno de encargos; projeto; licença; planta; mapa; topografia; resumo; síntese; reclamação; requerimento; debate; património linguístico; relato; crónica; texto literário; texto informativo*
 - Terminologia e estrutura de documentos e situações de comunicação específicas, relacionados com a temática do urbanismo e mobilidade
 - Descodificação de folhetos informativos relativos ao código da estrada, prevenção rodoviária e outros
 - Caderno de encargos, projeto de construção, licença de construção, planta, mapa, carta topográfica
 - Técnicas de pesquisa, seleção e resumo/síntese de informação, nomeadamente na Internet, acerca dos sistemas de administração territorial e de instituições relacionadas com urbanismo e mobilidade
 - Documentos de interação formal em processos de planeamento e construção (reclamação e o requerimento)
 - Percepção da hierarquia e teor dos documentos legais e sua articulação com o planeamento: Lei, Decreto-Lei, Despacho e Portaria
 - Expressão oral e escrita coesa e coerente num debate/participação institucional público
 - Os processos de migração e seus impactos na configuração do urbanismo e da mobilidade
 - Recolha de informação acerca dos fluxos migratórios e ao património linguístico e cultural a eles associado: crónicas, textos literários, textos informativos diversos, relatos de vivências, entre outros
 - Pesquisa e tratamento de informação, a partir de textos de apreciação crítica sobre a importância da Língua Portuguesa no mundo
 - Apropriação e uso linguístico apropriado para inserção em contextos socioprofissionais
 - Mapas, cartas topográficas, projeto de construção, plantas, escalas, licença de construção, iconografia associada, folhetos e cartazes informativos
 - Apropriação de variantes regionais de realização do português como forma de integração socioprofissional
 - Leitura e interpretação de textos literários que exemplifiquem fenómenos de superação da exclusão social e profissional
- A Comunicação nos processos contemporâneos de mobilidade humana e intervenção urbanística
 - *Conceitos-chave: mobilidade humana; intervenção urbanística; espaço rural; espaço urbano; mercado de trabalho; recuperação; reclassificação; coesão humana e paisagística do território; impacto visual; impacto ambiental; Qualidade de Vida*
 - Importância da Língua Portuguesa na criação de laços humanos e culturais e na sensibilização para atitudes comunitárias
 - Problemática da integração e relacionamento com as sociedades imigrantes em Portugal
 - Preservação e dinamização do espaço rural e do espaço urbano com vista à recuperação da memória coletiva dos espaços
 - A recuperação e reclassificação dos espaços e suas consequências no mercado de trabalho
 - Campanhas institucionais: cruzamento do seu teor com a coesão paisagística e humana do território
 - Formas de comunicação entre operários e agentes especializados, de forma a adequar o planeamento à construção

- Integração espacial e temporal da construção e seu impacto visual e ambiental
- Ordenamento da construção e Qualidade de Vida: princípios e regras (análise da legislação em vigor)
- Áreas do Saber: Língua Portuguesa; Língua Estrangeira; Geografia; Filosofia; História; Sociologia; Formação Cívica

CLC_7

Fundamentos de cultura, língua e comunicação

Carga horária
50 horas

Objetivo(s)

- Intervém de forma pertinente, convocando recursos diversificados das dimensões cultural, linguística e comunicacional.
- Revela competências em cultura, língua e comunicação adequadas ao contexto profissional em que se inscreve.
- Formula opiniões críticas, mobilizando saberes vários e competências culturais, linguísticas e comunicacionais.
- Identifica os principais fatores que influenciam a mudança social, reconhecendo nessa mudança o papel da cultura, da língua e da comunicação.

Conteúdos

- Uma Cultura de programação: trajetos pessoais e mudança social
 - *Conceitos-chave: contexto de vida; trajecto pessoal; família; trabalho; interação social; mudança social; recurso financeiro; aprendizagem não formal; investigação cultural intensiva e extensiva; urbanismo; património; sistemas de comunicação; cultura artística; literatura; património cultural e artístico; globalização*
 - Relação entre os contextos de vida e os trajetos pessoais
 - Novas dinâmicas de família, trabalho e de redes de interação social
 - Importância dos recursos financeiros, dos equipamentos culturais, das interações sociais nas opções e nas trajetórias individuais
 - Consciência da presença e da representação do Outro na construção do Eu
 - A importância das aprendizagens não formais nas manifestações culturais e artísticas e destas naquelas
 - Metodologias disponíveis de diagnose e prospeção ao serviço da atividade cultural: inquérito, entrevista, observação direta e análise documental
 - Investigação cultural intensiva e extensiva: objetivos, propósitos e adequação da opção
 - Arte privada e Arte pública
 - Consequências na gestão do urbanismo e do património
 - Manifestações artísticas diferenciadas: intervenção e apropriação
 - Instituições, Museus e Arquivos
 - A influência dos fatores culturais, políticos e físicos nos processos de mudança social ao longo da história
 - Evolução dos princípios estéticos da Arte e sua relação com o real
 - A Cultura artística e seu impacto nas sociedades
 - A Importância da Literatura na consolidação do património cultural e artístico de um povo
 - Fatores de aceleração da mudança social e cultural na história recente: os adventos da Revolução industrial, do cientismo, do racionalismo, dos confrontos bélicos, entre outros
 - Efeitos da globalização das políticas financeiras e seus impactos na gestão da promoção da Cultura, nos seus diferentes aspetos e dimensões (por exemplo, arte popular e arte das elites)
 - A Língua e a Literatura portuguesas no mundo como elementos de união e intervenção cívica
 - *Conceitos-chave: texto criativo; texto literário; registo autobiográfico; realidade e ficção; texto informativo; notas; resumo; síntese; texto argumentativo; texto expositivo-argumentativo; debate; leitura; interpretação; escrita; variação e mudança; Língua; Literatura; metalinguagem; identidade global e local*
 - O texto criativo como expressão de vivências
 - Mecanismos de reconhecimento do Outro na construção de Si
 - Registo autobiográfico de trajetos de vida individuais e coletivos: memórias, diários, cartas, relatos entre outros
 - Memória coletiva e imaginário, traçados pelo recurso consciente e estruturado a crónicas, entrevistas, descrições e relatos
 - Percursos individuais e coletivos no texto literário: realidade e ficção
 - Registos linguísticos/textuais de intervenção socioprofissional
 - Recurso consciente e estruturado a diversos tipos de texto como forma de intervenção profissional: narrativa literária, textos de carácter autobiográfico
 - Domínio de mecanismos linguísticos que viabilizem metodologias de diagnose e prospeção: inquéritos, entrevistas, formulários entre outros
 - Tomada de notas, resumo e síntese de textos informativos como preparação da produção de textos reflexivos em contexto profissional
 - Construção de opiniões fundamentadas num contexto institucional
 - Os textos de apreciação crítica e as dinâmicas de intervenção na vida social, económica, política e cultural
 - O texto argumentativo e expositivo-argumentativo como instrumento de formulação e apresentação de opiniões críticas de amplitude institucional
 - Técnicas de estruturação de um guião para debate/participação institucional público
 - Consciência da Língua viva, em constante mudança
 - Os fenómenos de variação e mudança na Língua Portuguesa, como causas e consequências da intervenção cívica e social no campo do conhecimento
 - Perceção da Língua como elemento construtor do universo e impulsionador da evolução das sociedades: exemplo do

- hipertexto e usos linguísticos específicos das tecnologias de informação e comunicação
- Fontes de informação terminológica e cultural: o movimento constante entre a estabilização de conceitos e o acompanhamento da mudança (exemplos das enciclopédias e dos dicionários)
 - O papel da Literatura na formação de opinião para a intervenção social: leitura e interpretação de textos literários de autores portugueses e/ou estrangeiros de mérito reconhecido como forma de fortalecer e mobilizar competências culturais, linguísticas e comunicacionais.
 - Recursos linguísticos pertinentes para a construção de páginas pessoais na Internet e a participação em fóruns, subscrições, salas de conversação, entre outros
 - Importância da exploração e produção de documentários e artigos de apreciação crítica acerca da identidade global e local, na construção da opinião pessoal fundamentada
- Os sistemas de Comunicação na expressão do pensamento crítico, na construção da relação entre a opinião pessoal e a opinião pública
 - *Conceitos-chave: identidade cultural; relação interpessoal; intenção comunicativa; o quarto poder – Média; suporte teórico; competência*
 - A comunicação entre indivíduos, através de suportes diversos, como forma de construção de uma identidade cultural comum
 - O papel dos média e da opinião pública nas relações interpessoais
 - Perceção de intenções comunicativas de alcance cultural e ideológico
 - Construção de um posicionamento crítico face à construção de opinião pública pelos média, através da seleção da informação veiculada
 - O quarto poder: influência dos média e dos sistemas de comunicação na face das sociedades e nos ritmos de alteração de paradigmas culturais
 - Perceção da complementaridade Teoria/Prática em contexto profissional e institucional
 - Noção de suporte teórico das práticas profissionais
 - Noção de mobilização pragmática de competências e perceção integradora do desempenho profissional
 - Estratégias de sensibilização para planos formativos integradores
 - Cultura de globalização e Cultura de preservação de identidades: confronto ou complementaridade?
 - Influência dos movimentos globalizantes no quotidiano individual
 - Mudança dos modelos e ritmos de acesso à informação
 - Alteração de paradigmas de atuação e de abrangência da intervenção cívica
 - Áreas do Saber: Língua Portuguesa; Literatura Portuguesa; Língua estrangeira; Filosofia; Geografia; História; Formação Cívica
-

CLC_LEI_1

Língua estrangeira - iniciação - inglês

Carga horária
50 horas

Objetivo(s)

- Não é definida uma língua estrangeira em particular. A opção da Língua Estrangeira em concreto que operacionalizará este conjunto de competências de uso dependerá do perfil/necessidade de aprendizagem do adulto/formando, de acordo com a disponibilidade das entidades formadoras.
- A presente elencação de competências tem como referência a ocorrência da Língua em contexto de realização, não se referindo a aspetos específicos do funcionamento da Língua uma vez que estes variam de acordo com a que estiver a ser trabalhada.
- Trata-se de um nível de “iniciação”, pelo que se destina a adultos que não tenham quaisquer noções estruturadas de uma língua estrangeira.

Conteúdos

- Competências de interpretação
 - Ouvir/Ver
 - Compreensão de textos simples, breves e claros relacionados com aspetos da vida quotidiana e/ou com as áreas de interesse dos adultos
 - Compreensão das ideias gerais de um texto em língua corrente sobre aspetos relativos aos tempos livres, bem como a temas atuais e assuntos do interesse pessoal e/ou profissional dos adultos, quando o discurso é claro, pausado e adequado ao seu nível linguístico
 - Compreensão do conteúdo informativo simples de material audiovisual (entrevista, conversa telefónica, conversa informal entre pares, outros)
 - Ler
 - Compreensão de textos curtos e simples sobre assuntos do quotidiano, variando o grau de complexidade dos textos de acordo com as competências evidenciadas pelos adultos
 - Detecção de informação previsível concreta em textos simples de uso comum (conversa telefónica, entrevista, outros)
 - Compreensão de textos simples em língua corrente sobre assuntos do quotidiano e relacionados com as áreas de formação e/ou atividade profissional dos adultos
 - Percepção de acontecimentos relatados, assim como sentimentos e desejos expressos
 - Comunicação em situações do quotidiano implicando troca de informação simples e direta sobre assuntos e atividades correntes, variando o grau de complexidade dos textos de acordo com as competências evidenciadas pelos adultos
 - Participação em conversações curtas, com recurso a vocabulário circunscrito, sem necessidade de sustentar, aprofundar ou prolongar os diálogos
 - Participação, com preparação prévia, em conversas simples sobre assuntos de interesse pessoal ou geral da actualidade
- Competências de produção
 - Falar/Escrever
 - Uso de frases simples e curtas para falar da família, dos outros e do seu percurso pessoal, variando o grau de complexidade dos textos de acordo com as competências evidenciadas pelos adultos
 - Produção, simples e breve mas articulada, de enunciados para narrar, descrever, expor informações e pontos de vista
 - Comunicação em situações do quotidiano que exigem apenas troca de informação simples e direta sobre assunto e atividades correntes
 - Participação em conversações curtas, com recurso a vocabulário circunscrito, sem necessidade de sustentar, aprofundar ou prolongar os diálogos
 - Participação, com preparação prévia, em conversas simples sobre assuntos de interesse pessoal ou geral da actualidade
 - Escrita de textos curtos e simples relacionados com aspetos da vida quotidiana
 - Escrita de textos simples e estruturados sobre assuntos conhecidos e do seu interesse
 - Intervir tendo em conta que os percursos individuais são afetados pela posse de diversos recursos, incluindo competências ao nível da cultura, da língua e da comunicação
 - Agir em contextos profissionais, com recurso aos saberes em cultura, língua e comunicação
 - Formular opiniões críticas mobilizando saberes vários e competências culturais, linguísticas e comunicacionais
 - Identificar os principais fatores que influenciam a mudança social, reconhecendo nessa mudança o papel da cultura, da língua e da comunicação

CLC_LEI_2

Língua estrangeira - iniciação - francês

Carga horária
50 horas

Objetivo(s)

- Não é definida uma língua estrangeira em particular. A opção da Língua Estrangeira em concreto que operacionalizará este conjunto de competências de uso dependerá do perfil/necessidade de aprendizagem do adulto/formando, de acordo com a disponibilidade das entidades formadoras.
- A presente elencação de competências tem como referência a ocorrência da Língua em contexto de realização, não se referindo a aspetos específicos do funcionamento da Língua uma vez que estes variam de acordo com a que estiver a ser trabalhada.
- Trata-se de um nível de “iniciação”, pelo que se destina a adultos que não tenham quaisquer noções estruturadas de uma língua estrangeira.

Conteúdos

- Competências de interpretação
 - Ouvir/Ver
 - Compreensão de textos simples, breves e claros relacionados com aspetos da vida quotidiana e/ou com as áreas de interesse dos adultos
 - Compreensão das ideias gerais de um texto em língua corrente sobre aspetos relativos aos tempos livres, bem como a temas atuais e assuntos do interesse pessoal e/ou profissional dos adultos, quando o discurso é claro, pausado e adequado ao seu nível linguístico
 - Compreensão do conteúdo informativo simples de material audiovisual (entrevista, conversa telefónica, conversa informal entre pares, outros)
 - Ler
 - Compreensão de textos curtos e simples sobre assuntos do quotidiano, variando o grau de complexidade dos textos de acordo com as competências evidenciadas pelos adultos
 - Detecção de informação previsível concreta em textos simples de uso comum (conversa telefónica, entrevista, outros)
 - Compreensão de textos simples em língua corrente sobre assuntos do quotidiano e relacionados com as áreas de formação e/ou atividade profissional dos adultos
 - Percepção de acontecimentos relatados, assim como sentimentos e desejos expressos
 - Comunicação em situações do quotidiano implicando troca de informação simples e direta sobre assuntos e atividades correntes, variando o grau de complexidade dos textos de acordo com as competências evidenciadas pelos adultos
 - Participação em conversações curtas, com recurso a vocabulário circunscrito, sem necessidade de sustentar, aprofundar ou prolongar os diálogos
 - Participação, com preparação prévia, em conversas simples sobre assuntos de interesse pessoal ou geral da actualidade
- Competências de produção
 - Falar/Escrever
 - Uso de frases simples e curtas para falar da família, dos outros e do seu percurso pessoal, variando o grau de complexidade dos textos de acordo com as competências evidenciadas pelos adultos
 - Produção, simples e breve mas articulada, de enunciados para narrar, descrever, expor informações e pontos de vista
 - Comunicação em situações do quotidiano que exigem apenas troca de informação simples e direta sobre assunto e atividades correntes
 - Participação em conversações curtas, com recurso a vocabulário circunscrito, sem necessidade de sustentar, aprofundar ou prolongar os diálogos
 - Participação, com preparação prévia, em conversas simples sobre assuntos de interesse pessoal ou geral da actualidade
 - Escrita de textos curtos e simples relacionados com aspetos da vida quotidiana
 - Escrita de textos simples e estruturados sobre assuntos conhecidos e do seu interesse
 - Intervir tendo em conta que os percursos individuais são afetados pela posse de diversos recursos, incluindo competências ao nível da cultura, da língua e da comunicação
 - Agir em contextos profissionais, com recurso aos saberes em cultura, língua e comunicação
 - Formular opiniões críticas mobilizando saberes vários e competências culturais, linguísticas e comunicacionais
 - Identificar os principais fatores que influenciam a mudança social, reconhecendo nessa mudança o papel da cultura, da língua e da comunicação

CLC_LEI_3

Língua estrangeira - iniciação - alemão

Carga horária
50 horas

Objetivo(s)

- Não é definida uma língua estrangeira em particular. A opção da Língua Estrangeira em concreto que operacionalizará este conjunto de competências de uso dependerá do perfil/necessidade de aprendizagem do adulto/formando, de acordo com a disponibilidade das entidades formadoras.
- A presente elencação de competências tem como referência a ocorrência da Língua em contexto de realização, não se referindo a aspetos específicos do funcionamento da Língua uma vez que estes variam de acordo com a que estiver a ser trabalhada.
- Trata-se de um nível de “iniciação”, pelo que se destina a adultos que não tenham quaisquer noções estruturadas de uma língua estrangeira.

Conteúdos

- Competências de interpretação
 - Ouvir/Ver
 - Compreensão de textos simples, breves e claros relacionados com aspetos da vida quotidiana e/ou com as áreas de interesse dos adultos
 - Compreensão das ideias gerais de um texto em língua corrente sobre aspetos relativos aos tempos livres, bem como a temas atuais e assuntos do interesse pessoal e/ou profissional dos adultos, quando o discurso é claro, pausado e adequado ao seu nível linguístico
 - Compreensão do conteúdo informativo simples de material audiovisual (entrevista, conversa telefónica, conversa informal entre pares, outros)
 - Ler
 - Compreensão de textos curtos e simples sobre assuntos do quotidiano, variando o grau de complexidade dos textos de acordo com as competências evidenciadas pelos adultos
 - Detecção de informação previsível concreta em textos simples de uso comum (conversa telefónica, entrevista, outros)
 - Compreensão de textos simples em língua corrente sobre assuntos do quotidiano e relacionados com as áreas de formação e/ou atividade profissional dos adultos
 - Percepção de acontecimentos relatados, assim como sentimentos e desejos expressos
 - Comunicação em situações do quotidiano implicando troca de informação simples e direta sobre assuntos e atividades correntes, variando o grau de complexidade dos textos de acordo com as competências evidenciadas pelos adultos
 - Participação em conversações curtas, com recurso a vocabulário circunscrito, sem necessidade de sustentar, aprofundar ou prolongar os diálogos
 - Participação, com preparação prévia, em conversas simples sobre assuntos de interesse pessoal ou geral da actualidade
- Competências de produção
 - Falar/Escrever
 - Uso de frases simples e curtas para falar da família, dos outros e do seu percurso pessoal, variando o grau de complexidade dos textos de acordo com as competências evidenciadas pelos adultos
 - Produção, simples e breve mas articulada, de enunciados para narrar, descrever, expor informações e pontos de vista
 - Comunicação em situações do quotidiano que exigem apenas troca de informação simples e direta sobre assunto e atividades correntes
 - Participação em conversações curtas, com recurso a vocabulário circunscrito, sem necessidade de sustentar, aprofundar ou prolongar os diálogos
 - Participação, com preparação prévia, em conversas simples sobre assuntos de interesse pessoal ou geral da actualidade
 - Escrita de textos curtos e simples relacionados com aspetos da vida quotidiana
 - Escrita de textos simples e estruturados sobre assuntos conhecidos e do seu interesse
 - Intervir tendo em conta que os percursos individuais são afetados pela posse de diversos recursos, incluindo competências ao nível da cultura, da língua e da comunicação
 - Agir em contextos profissionais, com recurso aos saberes em cultura, língua e comunicação
 - Formular opiniões críticas mobilizando saberes vários e competências culturais, linguísticas e comunicacionais
 - Identificar os principais fatores que influenciam a mudança social, reconhecendo nessa mudança o papel da cultura, da língua e da comunicação

CLC_LEI_4

Língua estrangeira - iniciação - espanhol

Carga horária
50 horas

Objetivo(s)

- Não é definida uma língua estrangeira em particular. A opção da Língua Estrangeira em concreto que operacionalizará este conjunto de competências de uso dependerá do perfil/necessidade de aprendizagem do adulto/formando, de acordo com a disponibilidade das entidades formadoras.
- A presente elencação de competências tem como referência a ocorrência da Língua em contexto de realização, não se referindo a aspetos específicos do funcionamento da Língua uma vez que estes variam de acordo com a que estiver a ser trabalhada.
- Trata-se de um nível de “iniciação”, pelo que se destina a adultos que não tenham quaisquer noções estruturadas de uma língua estrangeira.

Conteúdos

- Competências de interpretação
 - Ouvir/Ver
 - Compreensão de textos simples, breves e claros relacionados com aspetos da vida quotidiana e/ou com as áreas de interesse dos adultos
 - Compreensão das ideias gerais de um texto em língua corrente sobre aspetos relativos aos tempos livres, bem como a temas atuais e assuntos do interesse pessoal e/ou profissional dos adultos, quando o discurso é claro, pausado e adequado ao seu nível linguístico
 - Compreensão do conteúdo informativo simples de material audiovisual (entrevista, conversa telefónica, conversa informal entre pares, outros)
 - Ler
 - Compreensão de textos curtos e simples sobre assuntos do quotidiano, variando o grau de complexidade dos textos de acordo com as competências evidenciadas pelos adultos
 - Detecção de informação previsível concreta em textos simples de uso comum (conversa telefónica, entrevista, outros)
 - Compreensão de textos simples em língua corrente sobre assuntos do quotidiano e relacionados com as áreas de formação e/ou atividade profissional dos adultos
 - Percepção de acontecimentos relatados, assim como sentimentos e desejos expressos
 - Comunicação em situações do quotidiano implicando troca de informação simples e direta sobre assuntos e atividades correntes, variando o grau de complexidade dos textos de acordo com as competências evidenciadas pelos adultos
 - Participação em conversações curtas, com recurso a vocabulário circunscrito, sem necessidade de sustentar, aprofundar ou prolongar os diálogos
 - Participação, com preparação prévia, em conversas simples sobre assuntos de interesse pessoal ou geral da actualidade
- Competências de produção
 - Falar/Escrever
 - Uso de frases simples e curtas para falar da família, dos outros e do seu percurso pessoal, variando o grau de complexidade dos textos de acordo com as competências evidenciadas pelos adultos
 - Produção, simples e breve mas articulada, de enunciados para narrar, descrever, expor informações e pontos de vista
 - Comunicação em situações do quotidiano que exigem apenas troca de informação simples e direta sobre assunto e atividades correntes
 - Participação em conversações curtas, com recurso a vocabulário circunscrito, sem necessidade de sustentar, aprofundar ou prolongar os diálogos
 - Participação, com preparação prévia, em conversas simples sobre assuntos de interesse pessoal ou geral da actualidade
 - Escrita de textos curtos e simples relacionados com aspetos da vida quotidiana
 - Escrita de textos simples e estruturados sobre assuntos conhecidos e do seu interesse
 - Intervir tendo em conta que os percursos individuais são afetados pela posse de diversos recursos, incluindo competências ao nível da cultura, da língua e da comunicação
 - Agir em contextos profissionais, com recurso aos saberes em cultura, língua e comunicação
 - Formular opiniões críticas mobilizando saberes vários e competências culturais, linguísticas e comunicacionais
 - Identificar os principais fatores que influenciam a mudança social, reconhecendo nessa mudança o papel da cultura, da língua e da comunicação

CLC_LEI_5

Língua estrangeira - iniciação - italiano

Carga horária
50 horas

Objetivo(s)

- Não é definida uma língua estrangeira em particular. A opção da Língua Estrangeira em concreto que operacionalizará este conjunto de competências de uso dependerá do perfil/necessidade de aprendizagem do adulto/formando, de acordo com a disponibilidade das entidades formadoras.
- A presente elencação de competências tem como referência a ocorrência da Língua em contexto de realização, não se referindo a aspetos específicos do funcionamento da Língua uma vez que estes variam de acordo com a que estiver a ser trabalhada.
- Trata-se de um nível de “iniciação”, pelo que se destina a adultos que não tenham quaisquer noções estruturadas de uma língua estrangeira.

Conteúdos

- Competências de interpretação
 - Ouvir/Ver
 - Compreensão de textos simples, breves e claros relacionados com aspetos da vida quotidiana e/ou com as áreas de interesse dos adultos
 - Compreensão das ideias gerais de um texto em língua corrente sobre aspetos relativos aos tempos livres, bem como a temas atuais e assuntos do interesse pessoal e/ou profissional dos adultos, quando o discurso é claro, pausado e adequado ao seu nível linguístico
 - Compreensão do conteúdo informativo simples de material audiovisual (entrevista, conversa telefónica, conversa informal entre pares, outros)
 - Ler
 - Compreensão de textos curtos e simples sobre assuntos do quotidiano, variando o grau de complexidade dos textos de acordo com as competências evidenciadas pelos adultos
 - Detecção de informação previsível concreta em textos simples de uso comum (conversa telefónica, entrevista, outros)
 - Compreensão de textos simples em língua corrente sobre assuntos do quotidiano e relacionados com as áreas de formação e/ou atividade profissional dos adultos
 - Percepção de acontecimentos relatados, assim como sentimentos e desejos expressos
 - Comunicação em situações do quotidiano implicando troca de informação simples e direta sobre assuntos e atividades correntes, variando o grau de complexidade dos textos de acordo com as competências evidenciadas pelos adultos
 - Participação em conversações curtas, com recurso a vocabulário circunscrito, sem necessidade de sustentar, aprofundar ou prolongar os diálogos
 - Participação, com preparação prévia, em conversas simples sobre assuntos de interesse pessoal ou geral da actualidade
- Competências de produção
 - Falar/Escrever
 - Uso de frases simples e curtas para falar da família, dos outros e do seu percurso pessoal, variando o grau de complexidade dos textos de acordo com as competências evidenciadas pelos adultos
 - Produção, simples e breve mas articulada, de enunciados para narrar, descrever, expor informações e pontos de vista
 - Comunicação em situações do quotidiano que exigem apenas troca de informação simples e direta sobre assunto e atividades correntes
 - Participação em conversações curtas, com recurso a vocabulário circunscrito, sem necessidade de sustentar, aprofundar ou prolongar os diálogos
 - Participação, com preparação prévia, em conversas simples sobre assuntos de interesse pessoal ou geral da actualidade
 - Escrita de textos curtos e simples relacionados com aspetos da vida quotidiana
 - Escrita de textos simples e estruturados sobre assuntos conhecidos e do seu interesse
 - Intervir tendo em conta que os percursos individuais são afetados pela posse de diversos recursos, incluindo competências ao nível da cultura, da língua e da comunicação
 - Agir em contextos profissionais, com recurso aos saberes em cultura, língua e comunicação
 - Formular opiniões críticas mobilizando saberes vários e competências culturais, linguísticas e comunicacionais
 - Identificar os principais fatores que influenciam a mudança social, reconhecendo nessa mudança o papel da cultura, da língua e da comunicação

CLC_LEC_1

Língua estrangeira - continuação - inglês

Carga horária
50 horas

Objetivo(s)

- Não é definida uma língua estrangeira em particular. A opção da Língua Estrangeira em concreto que operacionalizará este conjunto de competências de uso dependerá do perfil/necessidade de aprendizagem do adulto/formando, de acordo com a disponibilidade das entidades formadoras.
- A presente elencação de competências tem como referência a ocorrência da Língua em contexto de realização, não se referindo a aspetos específicos do funcionamento da Língua uma vez que estes variam de acordo com a que estiver a ser trabalhada.
- Trata-se de um nível de “iniciação”, pelo que se destina a adultos que não tenham quaisquer noções estruturadas de uma língua estrangeira.

Conteúdos

- Competências de interpretação
 - Ouvir/Ver
 - Compreensão de discursos fluidos e capacidade de seguir linhas de argumentação dentro dos tópicos abordados nos domínios de referência, integrando a sua experiência e mobilizando conhecimentos adquiridos em outros módulos de formação
 - Compreensão de noticiários e programas de atualidade sobre assuntos correntes, em suportes variados
 - Compreensão de informações sobre tópicos do quotidiano e relacionados com o trabalho
 - Identificação de aspetos gerais e específicos de mensagens orais
 - Ler
 - Compreensão de diversos tipos de texto, dentro dos tópicos abordados nos domínios de referência, recorrendo, de forma adequada, à informação visual disponível, integrando a sua experiência e mobilizando conhecimentos adquiridos em outros módulos de formação
 - Compreensão de textos extensos, de carácter literário e não literário
 - Compreensão de informações técnicas, como livros de instruções e folhetos informativos, entre outros, de equipamentos usados no dia-a-dia
 - Leitura de textos de forma autónoma, apropriando-se do texto lido através da utilização de pausas, inflexões e velocidades diferentes, de forma a criar expressividade na leitura
 - Leitura e interpretação de textos longos de forma a reunir e cruzar informações de fontes diversas
 - Leitura e interpretação de textos literários de autores de mérito e impacto reconhecidos
 - Compreensão de instruções escritas complexas
- Competências de produção
 - Falar
 - Interação eficaz em língua estrangeira, participando ativamente em discussões dentro dos tópicos abordados nos domínios de referência, defendendo pontos de vista e opiniões, integrando a sua experiência e mobilizando conhecimentos adquiridos em outras situações de aprendizagem formal, informal e não formal
 - Mobilização de recursos linguísticos de forma a relacionar informação proveniente de fontes e áreas diversificadas
 - Resumo e síntese de informação de modo lógico e coerente
 - Exposição oral de raciocínios, opiniões, ideias e ideais de forma estruturada e sustentada com argumentação adequada
 - Construção de respostas estruturadas e coerentes recorrendo a mecanismos de encadeamento de conversação
 - Escrever
 - Elaboração de textos claros e variados, de modo estruturado, atendendo à sua função e destinatário, dentro dos tópicos abordados nos domínios de referência, integrando a sua experiência e mobilizando conhecimentos adquiridos em outros módulos de formação
 - Mobilização de recursos linguísticos de forma a relacionar informação proveniente de fontes e áreas diversificadas
 - Resumo e síntese de informação de modo lógico e coerente
 - Registo de notas como forma de regulação do quotidiano
 - Produção de textos de carácter autobiográfico: cartas, memórias, diários
 - Produção de textos de carácter transaccional
 - Descrição de experiências, sentimentos e acontecimentos do contexto pessoal, profissional ou institucional
 - Produção de textos de reflexão crítica e argumentativa sobre assuntos de carácter abstrato, relacionados com as suas vivências, o seu ideário e, sempre que possível, cruzados com as temáticas dos diversos módulos de formação

CLC_LEC_2

Língua estrangeira - continuação - francês

Carga horária
50 horas

Objetivo(s)

- Não é definida uma língua estrangeira em particular. A opção da Língua Estrangeira em concreto que operacionalizará este conjunto de competências de uso dependerá do perfil/necessidade de aprendizagem do adulto/formando, de acordo com a disponibilidade das entidades formadoras.
- A presente elencação de competências tem como referência a ocorrência da Língua em contexto de realização, não se referindo a aspetos específicos do funcionamento da Língua uma vez que estes variam de acordo com a que estiver a ser trabalhada.
- Trata-se de um nível de “iniciação”, pelo que se destina a adultos que não tenham quaisquer noções estruturadas de uma língua estrangeira.

Conteúdos

- Competências de interpretação
 - Ouvir/Ver
 - Compreensão de discursos fluidos e capacidade de seguir linhas de argumentação dentro dos tópicos abordados nos domínios de referência, integrando a sua experiência e mobilizando conhecimentos adquiridos em outros módulos de formação
 - Compreensão de noticiários e programas de atualidade sobre assuntos correntes, em suportes variados
 - Compreensão de informações sobre tópicos do quotidiano e relacionados com o trabalho
 - Identificação de aspetos gerais e específicos de mensagens orais
 - Ler
 - Compreensão de diversos tipos de texto, dentro dos tópicos abordados nos domínios de referência, recorrendo, de forma adequada, à informação visual disponível, integrando a sua experiência e mobilizando conhecimentos adquiridos em outros módulos de formação
 - Compreensão de textos extensos, de carácter literário e não literário
 - Compreensão de informações técnicas, como livros de instruções e folhetos informativos, entre outros, de equipamentos usados no dia-a-dia
 - Leitura de textos de forma autónoma, apropriando-se do texto lido através da utilização de pausas, inflexões e velocidades diferentes, de forma a criar expressividade na leitura
 - Leitura e interpretação de textos longos de forma a reunir e cruzar informações de fontes diversas
 - Leitura e interpretação de textos literários de autores de mérito e impacto reconhecidos
 - Compreensão de instruções escritas complexas
- Competências de produção
 - Falar
 - Interação eficaz em língua estrangeira, participando ativamente em discussões dentro dos tópicos abordados nos domínios de referência, defendendo pontos de vista e opiniões, integrando a sua experiência e mobilizando conhecimentos adquiridos em outras situações de aprendizagem formal, informal e não formal
 - Mobilização de recursos linguísticos de forma a relacionar informação proveniente de fontes e áreas diversificadas
 - Resumo e síntese de informação de modo lógico e coerente
 - Exposição oral de raciocínios, opiniões, ideias e ideais de forma estruturada e sustentada com argumentação adequada
 - Construção de respostas estruturadas e coerentes recorrendo a mecanismos de encadeamento de conversação
 - Escrever
 - Elaboração de textos claros e variados, de modo estruturado, atendendo à sua função e destinatário, dentro dos tópicos abordados nos domínios de referência, integrando a sua experiência e mobilizando conhecimentos adquiridos em outros módulos de formação
 - Mobilização de recursos linguísticos de forma a relacionar informação proveniente de fontes e áreas diversificadas
 - Resumo e síntese de informação de modo lógico e coerente
 - Registo de notas como forma de regulação do quotidiano
 - Produção de textos de carácter autobiográfico: cartas, memórias, diários
 - Produção de textos de carácter transaccional
 - Descrição de experiências, sentimentos e acontecimentos do contexto pessoal, profissional ou institucional
 - Produção de textos de reflexão crítica e argumentativa sobre assuntos de carácter abstrato, relacionados com as suas vivências, o seu ideário e, sempre que possível, cruzados com as temáticas dos diversos módulos de formação

CLC_LEC_3

Língua estrangeira - continuação - alemão

Carga horária
50 horas

Objetivo(s)

- Não é definida uma língua estrangeira em particular. A opção da Língua Estrangeira em concreto que operacionalizará este conjunto de competências de uso dependerá do perfil/necessidade de aprendizagem do adulto/formando, de acordo com a disponibilidade das entidades formadoras.
- A presente elencação de competências tem como referência a ocorrência da Língua em contexto de realização, não se referindo a aspetos específicos do funcionamento da Língua uma vez que estes variam de acordo com a que estiver a ser trabalhada.
- Trata-se de um nível de “iniciação”, pelo que se destina a adultos que não tenham quaisquer noções estruturadas de uma língua estrangeira.

Conteúdos

- Competências de interpretação
 - Ouvir/Ver
 - Compreensão de discursos fluidos e capacidade de seguir linhas de argumentação dentro dos tópicos abordados nos domínios de referência, integrando a sua experiência e mobilizando conhecimentos adquiridos em outros módulos de formação
 - Compreensão de noticiários e programas de atualidade sobre assuntos correntes, em suportes variados
 - Compreensão de informações sobre tópicos do quotidiano e relacionados com o trabalho
 - Identificação de aspetos gerais e específicos de mensagens orais
 - Ler
 - Compreensão de diversos tipos de texto, dentro dos tópicos abordados nos domínios de referência, recorrendo, de forma adequada, à informação visual disponível, integrando a sua experiência e mobilizando conhecimentos adquiridos em outros módulos de formação
 - Compreensão de textos extensos, de carácter literário e não literário
 - Compreensão de informações técnicas, como livros de instruções e folhetos informativos, entre outros, de equipamentos usados no dia-a-dia
 - Leitura de textos de forma autónoma, apropriando-se do texto lido através da utilização de pausas, inflexões e velocidades diferentes, de forma a criar expressividade na leitura
 - Leitura e interpretação de textos longos de forma a reunir e cruzar informações de fontes diversas
 - Leitura e interpretação de textos literários de autores de mérito e impacto reconhecidos
 - Compreensão de instruções escritas complexas
- Competências de produção
 - Falar
 - Interação eficaz em língua estrangeira, participando ativamente em discussões dentro dos tópicos abordados nos domínios de referência, defendendo pontos de vista e opiniões, integrando a sua experiência e mobilizando conhecimentos adquiridos em outras situações de aprendizagem formal, informal e não formal
 - Mobilização de recursos linguísticos de forma a relacionar informação proveniente de fontes e áreas diversificadas
 - Resumo e síntese de informação de modo lógico e coerente
 - Exposição oral de raciocínios, opiniões, ideias e ideais de forma estruturada e sustentada com argumentação adequada
 - Construção de respostas estruturadas e coerentes recorrendo a mecanismos de encadeamento de conversação
 - Escrever
 - Elaboração de textos claros e variados, de modo estruturado, atendendo à sua função e destinatário, dentro dos tópicos abordados nos domínios de referência, integrando a sua experiência e mobilizando conhecimentos adquiridos em outros módulos de formação
 - Mobilização de recursos linguísticos de forma a relacionar informação proveniente de fontes e áreas diversificadas
 - Resumo e síntese de informação de modo lógico e coerente
 - Registo de notas como forma de regulação do quotidiano
 - Produção de textos de carácter autobiográfico: cartas, memórias, diários
 - Produção de textos de carácter transaccional
 - Descrição de experiências, sentimentos e acontecimentos do contexto pessoal, profissional ou institucional
 - Produção de textos de reflexão crítica e argumentativa sobre assuntos de carácter abstrato, relacionados com as suas vivências, o seu ideário e, sempre que possível, cruzados com as temáticas dos diversos módulos de formação

CLC_LEC_4

Língua estrangeira - continuação - espanhol

Carga horária
50 horas

Objetivo(s)

- Não é definida uma língua estrangeira em particular. A opção da Língua Estrangeira em concreto que operacionalizará este conjunto de competências de uso dependerá do perfil/necessidade de aprendizagem do adulto/formando, de acordo com a disponibilidade das entidades formadoras.
- A presente elencação de competências tem como referência a ocorrência da Língua em contexto de realização, não se referindo a aspetos específicos do funcionamento da Língua uma vez que estes variam de acordo com a que estiver a ser trabalhada.
- Trata-se de um nível de “iniciação”, pelo que se destina a adultos que não tenham quaisquer noções estruturadas de uma língua estrangeira.

Conteúdos

- Competências de interpretação
 - Ouvir/Ver
 - Compreensão de discursos fluidos e capacidade de seguir linhas de argumentação dentro dos tópicos abordados nos domínios de referência, integrando a sua experiência e mobilizando conhecimentos adquiridos em outros módulos de formação
 - Compreensão de noticiários e programas de atualidade sobre assuntos correntes, em suportes variados
 - Compreensão de informações sobre tópicos do quotidiano e relacionados com o trabalho
 - Identificação de aspetos gerais e específicos de mensagens orais
 - Ler
 - Compreensão de diversos tipos de texto, dentro dos tópicos abordados nos domínios de referência, recorrendo, de forma adequada, à informação visual disponível, integrando a sua experiência e mobilizando conhecimentos adquiridos em outros módulos de formação
 - Compreensão de textos extensos, de carácter literário e não literário
 - Compreensão de informações técnicas, como livros de instruções e folhetos informativos, entre outros, de equipamentos usados no dia-a-dia
 - Leitura de textos de forma autónoma, apropriando-se do texto lido através da utilização de pausas, inflexões e velocidades diferentes, de forma a criar expressividade na leitura
 - Leitura e interpretação de textos longos de forma a reunir e cruzar informações de fontes diversas
 - Leitura e interpretação de textos literários de autores de mérito e impacto reconhecidos
 - Compreensão de instruções escritas complexas
- Competências de produção
 - Falar
 - Interação eficaz em língua estrangeira, participando ativamente em discussões dentro dos tópicos abordados nos domínios de referência, defendendo pontos de vista e opiniões, integrando a sua experiência e mobilizando conhecimentos adquiridos em outras situações de aprendizagem formal, informal e não formal
 - Mobilização de recursos linguísticos de forma a relacionar informação proveniente de fontes e áreas diversificadas
 - Resumo e síntese de informação de modo lógico e coerente
 - Exposição oral de raciocínios, opiniões, ideias e ideais de forma estruturada e sustentada com argumentação adequada
 - Construção de respostas estruturadas e coerentes recorrendo a mecanismos de encadeamento de conversação
 - Escrever
 - Elaboração de textos claros e variados, de modo estruturado, atendendo à sua função e destinatário, dentro dos tópicos abordados nos domínios de referência, integrando a sua experiência e mobilizando conhecimentos adquiridos em outros módulos de formação
 - Mobilização de recursos linguísticos de forma a relacionar informação proveniente de fontes e áreas diversificadas
 - Resumo e síntese de informação de modo lógico e coerente
 - Registo de notas como forma de regulação do quotidiano
 - Produção de textos de carácter autobiográfico: cartas, memórias, diários
 - Produção de textos de carácter transaccional
 - Descrição de experiências, sentimentos e acontecimentos do contexto pessoal, profissional ou institucional
 - Produção de textos de reflexão crítica e argumentativa sobre assuntos de carácter abstrato, relacionados com as suas vivências, o seu ideário e, sempre que possível, cruzados com as temáticas dos diversos módulos de formação

CLC_LEC_5

Língua estrangeira - continuação - italiano

Carga horária
50 horas

Objetivo(s)

- Não é definida uma língua estrangeira em particular. A opção da Língua Estrangeira em concreto que operacionalizará este conjunto de competências de uso dependerá do perfil/necessidade de aprendizagem do adulto/formando, de acordo com a disponibilidade das entidades formadoras.
- A presente elencação de competências tem como referência a ocorrência da Língua em contexto de realização, não se referindo a aspetos específicos do funcionamento da Língua uma vez que estes variam de acordo com a que estiver a ser trabalhada.
- Trata-se de um nível de “iniciação”, pelo que se destina a adultos que não tenham quaisquer noções estruturadas de uma língua estrangeira.

Conteúdos

- Competências de interpretação
 - Ouvir/Ver
 - Compreensão de discursos fluidos e capacidade de seguir linhas de argumentação dentro dos tópicos abordados nos domínios de referência, integrando a sua experiência e mobilizando conhecimentos adquiridos em outros módulos de formação
 - Compreensão de noticiários e programas de atualidade sobre assuntos correntes, em suportes variados
 - Compreensão de informações sobre tópicos do quotidiano e relacionados com o trabalho
 - Identificação de aspetos gerais e específicos de mensagens orais
 - Ler
 - Compreensão de diversos tipos de texto, dentro dos tópicos abordados nos domínios de referência, recorrendo, de forma adequada, à informação visual disponível, integrando a sua experiência e mobilizando conhecimentos adquiridos em outros módulos de formação
 - Compreensão de textos extensos, de carácter literário e não literário
 - Compreensão de informações técnicas, como livros de instruções e folhetos informativos, entre outros, de equipamentos usados no dia-a-dia
 - Leitura de textos de forma autónoma, apropriando-se do texto lido através da utilização de pausas, inflexões e velocidades diferentes, de forma a criar expressividade na leitura
 - Leitura e interpretação de textos longos de forma a reunir e cruzar informações de fontes diversas
 - Leitura e interpretação de textos literários de autores de mérito e impacto reconhecidos
 - Compreensão de instruções escritas complexas
- Competências de produção
 - Falar
 - Interação eficaz em língua estrangeira, participando ativamente em discussões dentro dos tópicos abordados nos domínios de referência, defendendo pontos de vista e opiniões, integrando a sua experiência e mobilizando conhecimentos adquiridos em outras situações de aprendizagem formal, informal e não formal
 - Mobilização de recursos linguísticos de forma a relacionar informação proveniente de fontes e áreas diversificadas
 - Resumo e síntese de informação de modo lógico e coerente
 - Exposição oral de raciocínios, opiniões, ideias e ideais de forma estruturada e sustentada com argumentação adequada
 - Construção de respostas estruturadas e coerentes recorrendo a mecanismos de encadeamento de conversação
 - Escrever
 - Elaboração de textos claros e variados, de modo estruturado, atendendo à sua função e destinatário, dentro dos tópicos abordados nos domínios de referência, integrando a sua experiência e mobilizando conhecimentos adquiridos em outros módulos de formação
 - Mobilização de recursos linguísticos de forma a relacionar informação proveniente de fontes e áreas diversificadas
 - Resumo e síntese de informação de modo lógico e coerente
 - Registo de notas como forma de regulação do quotidiano
 - Produção de textos de carácter autobiográfico: cartas, memórias, diários
 - Produção de textos de carácter transaccional
 - Descrição de experiências, sentimentos e acontecimentos do contexto pessoal, profissional ou institucional
 - Produção de textos de reflexão crítica e argumentativa sobre assuntos de carácter abstrato, relacionados com as suas vivências, o seu ideário e, sempre que possível, cruzados com as temáticas dos diversos módulos de formação

4.2. Formação Tecnológica

10369	Intervenção e desenvolvimento comunitário	Carga horária 50 horas
Objetivo(s)	<ul style="list-style-type: none"> • Identificar a estrutura conceptual do desenvolvimento comunitário. • Reconhecer o desenvolvimento comunitário na atualidade como estratégia de intervenção social. • Reconhecer conceitos básicos da psicologia comunitária. • Caracterizar projetos de intervenção comunitária. • Desenvolver projetos de intervenção comunitária. 	
Conteúdos		
<ul style="list-style-type: none"> • Desenvolvimento comunitário <ul style="list-style-type: none"> ◦ Dimensões do conceito <ul style="list-style-type: none"> - Comunidade - desenvolvimento comunitário - Organização comunitária - Território - Bairro - Coletivo - Grupo - Rede social ◦ Raízes ◦ Princípios ◦ Modelos • Desenvolvimento comunitário diferentes contextos <ul style="list-style-type: none"> ◦ Educação ◦ Comunidade e Saúde ◦ Exclusão social ◦ Ação macrossocial • Psicologia comunitária <ul style="list-style-type: none"> ◦ Fundamentos ◦ Comunidade e ecologia ◦ Teoria da crise ◦ Suporte social ◦ Intervenção social • Desenvolvimento e participação comunitária • Empowerment e comunidade <ul style="list-style-type: none"> ◦ Princípios gerais ◦ Grupos de auto ajuda ◦ Grupos de ajuda mútua e as famílias • O desenvolvimento comunitário como estratégia de intervenção social <ul style="list-style-type: none"> ◦ A técnica de intervenção social ◦ O papel do/a técnico/a de apoio psicossocial na intervenção comunitária • Projetos de intervenção comunitária 		

10370

Políticas sociais de intervenção

Carga horária
25 horas

Objetivo(s)

- Reconhecer a importância dos objetivos de desenvolvimento sustentável na melhoria da condição de vida das populações.
- Reconhecer a importância da economia social no terceiro setor.
- Identificar a função social do Estado.
- Reconhecer as diferentes políticas sociais inerentes ao desenvolvimento das atividades do/a Técnico/a de Apoio Psicossocial.
- Identificar os serviços e equipamentos inerentes às políticas sociais e os respetivos destinatários.

Conteúdos

- Desenvolvimento sustentável
 - Definição
 - Objetivos de Desenvolvimento Sustentável da ONU (ODS)
- Economia social
 - Definição
 - Integração nas organizações
 - Pluralidade
 - Terceiro setor, e economia solidária
- Políticas sociais
 - Função social do estado
 - Objetivos das políticas sociais
 - Políticas
 - Saúde
 - Educação
 - Justiça
 - Segurança Social
 - Técnico/a de Apoio Psicossocial - enquadramento
 - Relações entre as diversas políticas sociais
 - Serviços, equipamentos e respetivos destinatários

10371

Respostas sociais de proximidade - organização e gestão

Carga horária
25 horas

Objetivo(s)

- Identificar o estatuto, natureza, organização e gestão de cada equipamento e serviço.
- Reconhecer o papel das organizações do terceiro setor na resposta aos problemas sociais.
- Identificar as respostas sociais inerentes às diversas problemáticas e respetiva população alvo.
- Observar as diferentes respostas sociais.

Conteúdos

- Organização e gestão do terceiro setor
 - Conceito e evolução do 3º setor em Portugal
 - Equipamentos e serviços
 - Entidades lucrativas e não lucrativas
 - Instituições particulares de solidariedade social
- Respostas sociais
 - Crianças e jovens
 - Crianças e jovens em situações de risco
 - Crianças, jovens e adultos com deficiência
 - Terceira idade
 - Família e comunidade
 - Pessoas com doença do foro mental
 - Comportamentos Aditivos e Dependências
 - Pessoas em condição de sem abrigo

10372

Populações vulneráveis em saúde mental

Carga horária
25 horas

Objetivo(s)

- Reconhecer a evolução da psicopatologia.
- Identificar causas e consequências da problemática das populações vulneráveis e de risco em saúde mental.
- Identificar os dispositivos existentes para o encaminhamento destas populações vulneráveis e de risco em saúde mental.
- Identificar e observar no terreno projetos das respetivas áreas de intervenção.

Conteúdos

- Evolução histórica da psicopatologia
- Populações vulneráveis em saúde mental
 - Conceito
 - Pessoas em situação de sem abrigo
 - Pessoas com comportamentos aditivos e dependências
 - Idosos
 - Minorias étnicas
 - Refugiados
 - Pessoa com deficiência
 - Outras populações
- Gestão de risco e encaminhamento
- Observação em contexto
 - Observação em condições naturais

10373

Perfil do/a Técnico/a de Apoio Psicossocial

Carga horária
25 horas

Objetivo(s)

- Reconhecer o papel do/a Técnico/a de Apoio Psicossocial e as respetivas funções.
- Identificar as áreas de intervenção do/a Técnico/a de Apoio Psicossocial.
- Identificar as principais competências do/a Técnico/a de Apoio Psicossocial.
- Reconhecer o papel do/a Técnico/a de Apoio Psicossocial, enquanto membro integrante de uma equipa multidisciplinar.

Conteúdos

- O/A Técnico/a de Apoio Psicossocial
- História
- Evolução
- Novas perspetivas futuras
- O Papel do/a Técnico/a de Apoio Psicossocial
- Funções e responsabilidades
- Modalidades de intervenção
 - Área educativa
 - Área social e comunitária
 - Área da saúde
- O Perfil de Competências do/a Técnico/a de Apoio Psicossocial
- Atividades e competências fundamentais
- Atitude, postura e comportamento
- Gestão das emoções
- Gestão do stress profissional
- Trabalho em equipa multidisciplinar

10374

Ética e deontologia do/a Técnico/a de Apoio Psicossocial

Carga horária
25 horas

Objetivo(s)

- Dignidade da Pessoa Humana
 - Enquadramento legal
 - Direitos humanos
 - Responsabilidade Social
- O ser humano enquanto um ser social
 - Relações interpessoais
 - Relações laborais
- Conceitos
 - Ética e moral
 - Valores
 - Deontologia
- Questões levantadas pela ética
 - O bem e o mal, os fins e os meios
 - Ciência, técnica e ética
- Contributo para a definição de um código deontológico
 - Formas de atuação – estatuto
 - Direitos e deveres – utentes e do/a Técnico/a de Apoio Psicossocial
- Limites de intervenção do/a Técnico/a de Apoio Psicossocial

Conteúdos

10375

Protocolos e parcerias - técnicas de monitorização

Carga horária
25 horas

Objetivo(s)

- Reconhecer a importância das parcerias na área social.
- Identificar técnicas e ferramentas para a monitorização do trabalho em parceria.
- Identificar o papel do/a Técnico/a de Apoio Psicossocial nas equipas multidisciplinares.

Conteúdos

- Conceito de trabalho em rede
 - Rede social pessoal
 - Redes primárias
 - Redes secundárias
- Definição de parceria
- Articulação intra e interinstitucional
- Trabalho em parceria
 - Construção de uma parceria
 - Parceria ativa - manutenção
 - Comunicação no trabalho em parceria
- Monitorização de parcerias
 - Monitorização nos processos de acompanhamento
 - Monitorização qualitativa e Monitorização quantitativa
- Técnicas e ferramentas de registo de recolha de informação
- Equipas multidisciplinares
 - Definição
 - Princípios básicos do trabalho em equipa

10376

Investimento social e angariação de fundos

Carga horária
25 horas

Objetivo(s)

- Reconhecer o conceito de investimento social.
- Identificar e colaborar em estratégias de angariação de fundos.
- Aplicar técnicas de angariação de fundos.

Conteúdos

- Investimento social vs caridade
- Técnicas de angariação de fundos
- Retorno do investimento social
 - Conceito
 - Estratégias
 - Práticas
 - Cálculo
- Apresentação de boas práticas
- Definição de objetivos e métricas de gestão
- Importância do cálculo do retorno do investimento social

10377

Intervenção do/a Técnico/a de Apoio Psicossocial em situações de crise

Carga horária
25 horas

Objetivo(s)

- Reconhecer a importância da intervenção em situações de crise.
- Identificar métodos e técnicas de intervenção em situações de crise.

Conteúdos

- Gestão psicossocial de incidentes críticos
- Noção de trauma, crise e de incidentes críticos
 - Definição conceptual
 - Estratégias e pressupostos de atuação
- O stresse
 - O que é o stresse?
 - Perturbação stresse pós-traumático
- A comunicação em situações de crise
 - A pragmática da comunicação humana
 - A comunicação aplicada - competências básicas e específicas
- Apoio nas crises psiquiátricas
 - Agressividade
 - Ansiedade e pânico
 - Surto maníaco
 - Ideação delirante
- Técnicas de intervenção em situações de crise
 - Análise e tomada de decisão
 - Planeamento
 - Ação e procedimentos
 - Avaliação da intervenção

10378

Elaboração de relatórios na gestão de projetos sociais

Carga horária
25 horas

Objetivo(s)

- Reconhecer a importância dos relatórios na gestão de projetos sociais.
- Selecionar os modelos de relatórios para elaboração em diferentes fases do projeto e elaborá-los em função dos diferentes públicos-alvo.
- Construir relatórios de avaliação de projetos sociais.

Conteúdos

- Relatórios de avaliação de projetos sociais
 - Definição
 - Importância
 - Planeamento
- Orientações gerais para a elaboração de relatórios
 - A elaboração de relatórios nos diferentes contextos sociais
- Modelos de relatórios
- Técnicas de elaboração de relatórios na gestão de projetos sociais
 - O papel dos relatórios na gestão de projetos
 - Os vários tipos de documentos
 - Os destinatários dos relatórios escritos
 - Adaptar o documento às características dos seus destinatários

10379

Intervenção socioeducativa

Carga horária
50 horas

Objetivo(s)

- Reconhecer as diferentes dimensões da educação como um fenómeno social e uma ferramenta de transformação social.
- Identificar a pluralidade de fatores que contribuem para o (in)sucesso escolar e o papel de todos os atores da comunidade escolar no sucesso do processo educativo.
- Reconhecer a importância da escola e do contexto escolar como resposta social de intervenção.

Conteúdos

- Educação – conceito geral
- Definição de (in)sucesso escolar e sucesso educativo
- A escola como um quadro de interações sociais
 - Os atores educativos e a comunidade escolar
- Teorias explicativas do (in)sucesso escolar
 - Teoria dos dons naturais
 - Teoria do handicap sociocultural
 - Teoria sócio institucional
- Os diferentes códigos linguísticos
 - Código elementar ou restrito
 - Código elaborado
- Práticas pedagógicas
 - Abordagem multinível
- Abordagem transformadora/ transformativa

10380

Intervenção nos comportamentos aditivos e dependências

Carga horária
50 horas

Objetivo(s)

- Reconhecer os níveis de intervenção do técnico de apoio psicossocial nos domínios da prevenção, tratamento, reinserção e redução de riscos e minimização de danos.
- Identificar e caracterizar os dispositivos de intervenção nos comportamentos aditivos e dependências.
- Aplicar técnicas de abordagem a comportamentos aditivos e de dependência.

Conteúdos

- Conceito de desvio/representação social
- Os comportamentos aditivos e as dependências
- Comportamentos aditivos com ou sem substância
- Conceito de dependência
- As dependências - substâncias lícitas e ilícitas
- Novos padrões de consumo
- Os aspetos biopsicossociais dos comportamentos aditivos e das dependências
- Os diferentes níveis de intervenção
 - Prevenção Universal, Seletiva e Indicada - fatores de risco e fatores protetores
 - Modalidades de tratamento
 - Reinserção social e comunitária - programas de intervenção
 - Redução de riscos e minimização de danos - estratégias e programas
- Técnicas de abordagem - o papel do/a Técnico/a de Apoio Psicossocial
- Encaminhamento para estruturas de apoio

10381

Desenho e conceção de projetos de intervenção social

Carga horária
25 horas

Objetivo(s)

- Reconhecer o trabalho de projeto como um instrumento orientado para a resolução de problemas sociais e comunitários.
- Aplicar metodologias de investigação/ ação/ participativa/ *empowerment*.

Conteúdos

- Conceito de projeto/ plano/ programa
- Metodologias de intervenção social
 - Definição de metodologia
 - A metodologia na transformação da realidade
 - A flexibilidade da ação metodológica
- O trabalho de projeto como um método orientado para a resolução de problemas
- A investigação/ ação participativa/ capacitação - operacionalização
- Identificação das fases do trabalho de projeto
 - Diagnóstico
 - Planificação
 - Execução
 - Avaliação

10382

Laboratório de competências pessoais

Carga horária
50 horas

Objetivo(s)

- Identificar as competências pessoais do/a Técnico/a de Apoio Psicossocial.
- Promover o autoconhecimento pessoal.
- Desenvolver mecanismos de gestão emocional.
- Desenvolver mecanismos de identificação de potenciais causas de stress.

Conteúdos

- Autoconhecimento
 - Definição
 - Importância
 - Dimensões
 - Técnicas de dinâmicas de grupo
- Autoestima e eficácia pessoal
 - Técnicas de dinâmicas de grupo
- Comunicação
 - A importância da comunicação
 - Comunicação verbal e não-verbal
 - Tipos de comunicação (passivo, assertivo e agressivo)
 - Técnicas de dinâmicas de grupo
- Literacia emocional
 - Definição
 - Identificar sentimentos em si próprio
 - Sentimentos positivos e sentimentos negativos
 - Técnicas de dinâmicas de grupo
- Resolução de problemas
 - Metodologias de resolução de problemas
 - Técnicas de dinâmicas de grupo
- Rede social e conhecimento pessoal
 - Rede social
 - Rede social como suporte
 - Trabalho em equipa multidisciplinar
 - Técnicas de dinâmicas de grupo
- Gestão de emoções
 - Componentes da gestão emocional
 - Quadro de competência emocional
 - Técnicas de dinâmicas de grupo
- Gestão de stress
 - Stress – conceito e modelo explicativo
 - Causas e fatores primários de stress no trabalho
 - Sintomas de stress
 - Avaliação individual do grau de stress
 - Fases do stress
 - Formas individuais de lidar com o stress

10383

Laboratório de competências sociais

Carga horária
50 horas

Objetivo(s)

- Identificar as competências sociais do/a Técnico/a de Apoio Psicossocial.
- Reconhecer a importância do desenvolvimento social deste profissional.
- Reconhecer a relação entre sentimentos e emoções.
- Aplicar técnicas de comunicação na intervenção social.

Conteúdos

- Autoconhecimento e representação social
 - Autoconhecimento e as relações com os outros
 - Conhecer os outros
 - Dinâmicas de grupo
- Autoestima e eficácia pessoal em contexto social
 - Eu e os outros
 - Perceção e conhecimento interpessoal
 - Técnicas de dinâmicas de grupo
- Comunicação
 - Comunicação na intervenção
 - Tipos de comunicação - oral, escrita e assertiva
 - Técnicas de dinâmicas de grupo
- Literacia emocional
 - Distinção entre sentimentos/emoções
 - Identificar sentimentos nos outros
 - Sentimentos/comportamentos
 - Técnicas de dinâmicas de grupo
- Resolução de problemas
 - Metodologias de resolução de Problemas Interpessoais
 - Técnicas de dinâmicas de grupo
- Rede Social e conhecimento dos outros
 - A rede social como suporte ao relacionamento interpessoal
 - Técnicas de dinâmicas de grupo
- Gestão de conflitos
 - Relações interpessoais e o conflito
 - Diferentes tipos de conflitos
 - Fontes e rastilhos de conflito
 - Conflito enquanto processo
 - Estilos pessoais de gestão de conflito
 - Conflito como oportunidade
 - Estratégias e técnicas para potenciar uma atitude cooperativa nos outros
 - Técnicas de dinâmicas de grupo

10384

Laboratório de competências profissionais

Carga horária
50 horas

Objetivo(s)

- Identificar as competências profissionais do/a Técnico/a de Apoio Psicossocial.
- Reconhecer a importância do desenvolvimento profissional deste técnico.
- Identificar meios e aplicar técnicas de atuação assertiva perante situações de conflitos profissionais.

Conteúdos

- Autoconhecimento em contexto profissional
 - Autoconhecimento e sua importância para as relações profissionais
 - Autoconhecimento e trabalho em equipa multidisciplinar
 - Técnicas de dinâmicas de grupo
- Autoestima e eficácia profissional
 - Técnicas de dinâmicas de grupo
- Comunicação
 - Comunicação profissional
 - Comunicação assertiva - negociação e defesa de direitos e deveres
 - Escuta ativa
 - Técnicas de dinâmicas de grupo
- Literacia emocional
 - Expressão de sentimentos
 - Lidar com os sentimentos
 - Técnicas de dinâmicas de grupo
- Resolução de problemas profissionais
 - Competências cognitivas para a resolução de problemas
 - Técnicas de dinâmicas de grupo
- Rede social e imagem profissional
 - A rede social e imagem profissional
 - Trabalho em equipa multidisciplinar
 - Técnicas de dinâmicas de grupo
- Gestão de conflitos profissionais
 - Causas dos conflitos
 - Causas das tensões
 - Competências de análise e diagnóstico de situações
 - Modos de lidar com conflitos
 - Caracterização, conceito e tipologia de negociação
 - O acordo e o compromisso como técnicas de negociação
 - Gestão construtiva de desacordos
 - Técnicas de dinâmicas de grupo

10385

Fundamentos do desenvolvimento saudável

Carga horária
50 horas

Objetivo(s)

- Definir os conceitos de saúde e doença.
- Diferenciar os conceitos de doença, deficiência e incapacidade.
- Reconhecer e potenciar o processo de desenvolvimento saudável.
- Identificar e caracterizar o papel das principais estruturas biológicas implicadas no funcionamento saudável.

Conteúdos

- Fundamentos conceituais
 - Saúde, autonomia, independência, atividades da vida diária e funcionalidade
 - Doença, deficiência e incapacidade
- Sistemas sensoriais
 - Modalidades e estruturas biológicas
 - Doença e deficiência
 - Causas e consequências
- Alimentação
 - Nutrição e desnutrição
 - Implicações na saúde
- Motricidade
 - Marcha
 - Motricidade fina e global
 - Fases do desenvolvimento
- Linguagem
 - Características e função
 - Estruturas biológicas
 - Condições necessárias à aquisição
 - Fases de desenvolvimento
- Ciclo do sono-vigília
 - Funções
 - Arquitetura e padrão
 - Ritmo circadiano
 - Higiene do sono
- Afetividade
 - Emoção
 - Humor
 - Implicações nas relações interpessoais

Este referencial já não se encontra em vigor

10386

Trajétórias de desenvolvimento em crianças e jovens

Carga horária
50 horas

Objetivo(s)

- Diferenciar os processos desenvolvimentais normativos e não normativos e as respetivas implicações psicossociais.
- Identificar as principais características das perturbações do desenvolvimento.
- Reconhecer as características de síndromes genéticas e de multideficiência.
- Identificar situações de abuso e negligência e respetivas implicações em crianças e jovens.

Conteúdos

- Aspetos gerais do desenvolvimento saudável
- Perturbações do desenvolvimento
 - Conceito e causas
 - Incapacidade intelectual
 - Perturbação da linguagem
 - Perturbação do espectro do autismo
 - Hiperatividade e défice de atenção
 - Perturbações motoras
 - Implicações na funcionalidade
- Paralisia cerebral
 - Causas, características e implicações na funcionalidade
- Trissomia 21
 - Causas, características e implicações na funcionalidade
- Multideficiência
 - Conceito, características e implicações na funcionalidade
- Abuso e negligência
 - Conceito, características e implicações na funcionalidade

10387

Saúde e doença em jovens

Carga horária
50 horas

Objetivo(s)

- Nomear esferas da vida da população jovem geradoras de ansiedade e stress.
- Diferenciar estados de ansiedade e de stress adaptativos e desadaptativos.
- Identificar e caracterizar os tipos de comportamentos aditivos.
- Identificar fatores protetores e de risco associados ao suicídio.

Conteúdos

- Aspetos gerais do desenvolvimento psicológico saudável
- Alimentação
 - Anorexia nervosa
 - Bulimia nervosa
 - Ingestão compulsiva
- Resposta emocional
 - Ansiedade
 - Stress e burnout
 - Fatores protetores
 - Fatores de risco
- Sexualidade
 - Identidade e orientação sexual
 - Educação sexual
 - Sexualidade na deficiência
- Perturbação do controlo dos impulsos e do comportamento
- Comportamentos aditivos
 - Álcool
 - Substâncias tóxicas
 - Sem uso de substâncias
- Suicídio
 - Ideação suicida, tentativa de suicídio e suicídio consumado
 - Intencionalidade, letalidade, método e resultado
 - Fatores protetores e fatores de risco

10388

Saúde e doença em adultos

Carga horária
50 horas

Objetivo(s)

- Definir o conceito de saúde e doença mental e explicar o seu impacto na vida do indivíduo.
- Identificar e explicar as principais alterações dos processos cognitivos básicos.
- Reconhecer as principais características da sintomatologia depressiva e ansiosa.
- Reconhecer as principais características da doença bipolar e esquizofrenia.

Conteúdos

- Fundamentos conceptuais
 - Saúde e doença mental
 - Consequências da saúde e doença mental na funcionalidade do indivíduo
- Alteração das funções cognitivas
 - Atenção e orientação
 - Perceção
 - Memória
 - Pensamento
 - Linguagem
 - Afetividade
- Problemas de saúde mental
 - Depressão
 - Doença bipolar
 - Esquizofrenia

10389

Processos de envelhecimento

Carga horária
50 horas

Objetivo(s)

- Definir o envelhecimento e relatar as principais alterações a nível sensorial, motor e cognitivo.
- Diferenciar os diferentes processos de envelhecimento.
- Explicar as características e os fatores promotores do envelhecimento ativo.
- Identificar as características e os fatores de risco do envelhecimento patológico.
- Descrever as patologias neurológicas mais frequentes na população idosa.
- Reconhecer o papel dos cuidadores formais e informais.

Conteúdos

- Fundamentos conceptuais
 - Envelhecimento
 - Sensorial
 - Motor
 - Cognitivo
 - Envelhecimento ativo
 - Envelhecimento patológico
- Envelhecimento ativo
 - Determinantes
 - Fatores promotores
- Envelhecimento patológico
 - Fatores de risco
 - Demência
 - Doença de Alzheimer
 - Demência vascular
 - Demência frontotemporal
 - Doença de Parkinson
 - Maus tratos
 - Institucionalização
 - Cuidadores formais e informais
- Luto

10390

Domínios e estratégias de intervenção em crianças e jovens

Carga horária
25 horas

Objetivo(s)

- Definir os âmbitos e limites da intervenção do/a Técnico/a de Apoio Psicossocial com crianças e adolescentes.
- Identificar as áreas, os domínios e objetivos da intervenção com crianças e adolescentes.
- Identificar as vantagens das diferentes estratégias de intervenção em função dos objetivos definidos.
- Preparar atividades e materiais ajustados à faixa etária e aos objetivos da intervenção.

Conteúdos

- Intervenção do/a Técnico/a de Apoio Psicossocial com crianças e jovens
 - Âmbitos e limites
 - Questões éticas
- Domínios da intervenção com crianças e jovens
 - Saúde, doença, incapacidade e deficiência
 - Promoção da saúde e prevenção da doença
 - Contextos institucionais
- Formas de intervenção com crianças e jovens
 - Individual
 - Grupo
 - Família
- Estratégias de intervenção com crianças e jovens
 - Expressão plástica
 - Ludoterapia
 - Técnicas de estimulação cognitiva
 - Técnicas de treino de competências

10391

Domínios e estratégias de intervenção em adultos

Carga horária
25 horas

Objetivo(s)

- Definir os âmbitos e limites da intervenção do/a Técnico/a de Apoio Psicossocial com população adulta.
- Identificar as áreas, domínios e objetivos da intervenção na população adulta.
- Explicar as vantagens das diferentes estratégias de intervenção em função dos objetivos definidos.
- Dinamizar atividades e produzir materiais ajustados à faixa etária e aos objetivos da intervenção.

Conteúdos

- Intervenção do/a Técnico/a de Apoio Psicossocial com adultos
 - Âmbitos e limites
 - Questões éticas
- Domínios da intervenção com adultos
 - Saúde, doença, incapacidade e deficiência
 - Promoção da saúde e prevenção de doença
 - Envelhecimento ativo e envelhecimento patológico
 - Promoção do envelhecimento ativo e prevenção do envelhecimento patológico
 - Contextos institucionais
- Formas de intervenção com adultos
 - Individual, grupo, família e cuidadores
- Estratégias de intervenção com adultos
 - Psicoeducação
 - Terapia orientada para a realidade
 - Terapia ocupacional
 - Ateliers terapêuticos
 - Reabilitação cognitiva
 - Salas *snoezelen*

10392

Intervenção em populações de risco

Carga horária
50 horas

Objetivo(s)

- Definir e distinguir os conceitos de inclusão, exclusão, reinserção e reabilitação.
- Definir e caracterizar populações de risco.
- Elaborar planos de ação em equipa multidisciplinar e aplicar técnicas de intervenção em populações de risco.
- Identificar e caracterizar os dispositivos de controlo e suporte social.

Conteúdos

- Definir os conceitos de inclusão, exclusão, reinserção, reabilitação, comunidade e grupo social
 - Fatores individuais, sociais e familiares dos indivíduos em risco
 - Inclusão e exclusão social de indivíduos de risco
 - Doença mental
 - Sistemas familiares disfuncionais
 - Indivíduos com deficiência mental e física
 - Jovens em risco
 - Indivíduos com dificuldades de integração no meio social: idosos, sem-abrigo, toxicodependentes; alcoólicos - prostituição masculina e feminina
 - Minorias étnicas e refugiados
 - Violência doméstica
 - Bullying
- Intervenção comunitária nas populações de risco
- A Reinserção e reabilitação social de populações vulneráveis e em risco
 - Programas de reabilitação
 - Empoderamento
 - Construção de projetos de vida
 - Redes de suporte e grupos de autoajuda
- Dispositivos de Controlo Social e Normatividade (Centros de Saúde; Hospitais; Associações, Polícia de Segurança Pública, entre outros)

0349

Ambiente, Segurança, Higiene e Saúde no Trabalho - conceitos básicos

Carga horária
25 horas

Objetivo(s)

- Identificar os principais problemas ambientais.
- Promover a aplicação de boas práticas para o meio ambiente.
- Explicar os conceitos relacionados com a segurança, higiene e saúde no trabalho.
- Reconhecer a importância da segurança, higiene e saúde no trabalho.
- Identificar as obrigações do empregador e do trabalhador de acordo com a legislação em vigor.
- Identificar os principais riscos presentes no local de trabalho e na atividade profissional e aplicar as medidas de prevenção e proteção adequadas.
- Reconhecer a sinalização de segurança e saúde
- Explicar a importância dos equipamentos de proteção coletiva e de proteção individual.

Conteúdos

- AMBIENTE
 - Principais problemas ambientais da atualidade
 - Resíduos
 - Definição
 - Produção de resíduos
 - Gestão de resíduos
 - Entidades gestoras de fluxos específicos de resíduos
 - Estratégias de atuação
 - Boas práticas para o meio ambiente
- SEGURANÇA, HIGIENE E SAÚDE NO TRABALHO
 - CONCEITOS BÁSICOS RELACIONADOS COM A SHST
 - Trabalho, saúde, segurança no trabalho, higiene no trabalho, saúde no trabalho, medicina no trabalho, ergonomia, psicossociologia do trabalho, acidente de trabalho, doença profissional, perigo, risco profissional, avaliação de riscos e prevenção
 - ENQUADRAMENTO LEGISLATIVO NACIONAL DA SHST
 - Obrigações gerais do empregador e do trabalhador
 - ACIDENTES DE TRABALHO
 - Conceito de acidente de trabalho
 - Causas dos acidentes de trabalho
 - Consequências dos acidentes de trabalho
 - Custos diretos e indiretos dos acidentes de trabalho
 - DOENÇAS PROFISSIONAIS
 - Conceito

- Principais doenças profissionais
- o PRINCIPAIS RISCOS PROFISSIONAIS
 - Riscos biológicos
 - Agentes biológicos
 - Vias de entrada no organismo
 - Medidas de prevenção e proteção
 - Riscos Físicos (conceito, efeitos sobre a saúde, medidas de prevenção e proteção)
 - Ambiente térmico
 - Iluminação
 - Radiações (ionizantes e não ionizantes)
 - Ruído
 - Vibrações
 - Riscos químicos
 - Produtos químicos perigosos
 - Classificação dos agentes químicos quanto à sua forma
 - Vias de exposição
 - Efeitos na saúde
 - Classificação, rotulagem e armazenagem
 - Medidas de prevenção e proteção
 - Riscos de incêndio ou explosão
 - O fogo como reação química
 - Fenomenologia da combustão
 - Principais fontes de energia de ativação
 - Classes de Fogos
 - Métodos de extinção
 - Meios de primeira intervenção - extintores
 - Classificação dos Extintores
 - Escolha do agente extintor
 - Riscos elétricos
 - Riscos de contacto com a corrente elétrica: contatos diretos e indiretos
 - Efeitos da corrente elétrica sobre o corpo humano
 - Medidas de prevenção e proteção
 - Riscos mecânicos
 - Trabalho com máquinas e equipamentos
 - Movimentação mecânica de cargas
 - Riscos ergonómicos
 - Movimentação manual de cargas
 - Riscos psicossociais
- o SINALIZAÇÃO DE SEGURANÇA E SAÚDE
 - Conceito
 - Tipos de sinalização
- o EQUIPAMENTOS DE PROTEÇÃO COLETIVA E DE PROTEÇÃO INDIVIDUAL
 - Principais tipos de proteção coletiva e de proteção individual

4260

Trabalho de projeto comunitário - fundamentos

Carga horária
50 horas

Objetivo(s)

- Reconhecer o trabalho de projeto como um instrumento orientado para a resolução de problemas.
- Identificar as fases de elaboração de um trabalho de projeto.
- Elaborar diagnósticos.

Conteúdos

- Conceito de trabalho de projeto
- O trabalho de projeto como um instrumento orientado para a resolução de problemas
- Fases do trabalho de projeto. - Sistematização de elementos a aplicar na caracterização do meio social envolvente, da instituição e do grupo alvo – construção de grelhas de caracterização
- O diagnóstico como conhecimento científico dos fenómenos
- A preparação teórica e a recolha de informação
- Os objetivos do diagnóstico
- Identificação de problemas
- Identificação das causas dos problemas
- Identificação das potencialidades e obstáculos
- Estabelecimento de prioridades
- A avaliação de diagnóstico como garante de sucesso

4261

Trabalho de projeto comunitário - metodologia

Carga horária
50 horas

Objetivo(s)

- Reconhecer a importância da metodologia no desenvolvimento de qualquer projeto.
- Elaborar um plano de atividades.
- Reflectir sobre as práticas de atuação através do exercício da avaliação.

Conteúdos

- Conceito de Metodologia
- A Metodologia como instrumento de transformação da realidade
- A flexibilidade da ação metodológica
 - A Investigação / Ação / Participativa como guia operativo capaz de se adaptar à dinâmica da realidade sociocultural
- Conceito de Planificação
- Características de um plano
- Elementos a considerar num plano de atividades (objetivos, estratégias, metodologia, tempo e recursos)
 - Definição de objetivos gerais e específicos
 - Construção adequada de objetivos gerais e objetivos específicos
 - Definição de estratégias de intervenção
 - Definição de atividades
 - A importância da calendarização
 - A importância dos recursos para o sucesso do projeto (recursos humanos, materiais e financeiros)
 - A execução e a avaliação de processo como forma de redireccionar a intervenção
 - A avaliação de processo (fase operacional) e a promoção eficaz da mudança
 - Identificação de critérios facilitadores da avaliação de processo

4283

Saúde e socorrismo

Carga horária
25 horas

Objetivo(s)

- Identificar os estados da saúde humana e os fatores condicionantes.
- Compreender os mecanismos de transmissão de doenças.
- Compreender o conceito de sobrevivência.
- Compreender o sistema integrado de emergência médica.
- Identificar a sequência de procedimentos que permitem executar o SBV.

Conteúdos

- Conceito de saúde
- Os comportamentos humanos
- Factores condicionantes da saúde: recursos, serviços, sistemas, valores
- Saúde pública: objetivo, modos de atuação, tipos
- Saúde e homeostasia
- Estados da saúde humana: hígido, mórbido, patogénico
- Serviços de saúde e cuidados de saúde
- Cadeia de sobrevivência: Suporte Básico de Vida (SBV) precoce, desfibrilhação precoce, Suporte Avançado de Vida (SAV) precoce
- O sistema integrado de emergência médica: INEM, 112, CODU, CIAV
- SBV: conceito, etapas e procedimentos, posicionamento, sequência de ações, problemas associados.
- Posição lateral de segurança

7215

Abordagem geral sobre a pessoa com deficiência

Carga horária
25 horas

Objetivo(s)

- Identificar o conceito e princípios fundamentais relacionados com a deficiência.
- Identificar o conceito de inclusão e o papel da família e dos profissionais de apoio familiar na sua promoção.
- Identificar e caracterizar os tipos de deficiência.
- Identificar estratégias psicológicas e afetivas no cuidado de pessoas com deficiência.

Conteúdos

- Conceito de deficiência e tipos de deficiência
- Direitos e deveres da pessoa com deficiência
- Tipos de deficiência e graus de deficiência
- Classificação de causas da deficiência mental
- Graus da deficiência mental e características de cada grupo
- Conceito de inclusão
- Papel da família, profissionais e redes sociais na inclusão da pessoa com deficiência
- Os afetos e a sexualidade na pessoa com deficiência
- Processos psicológicos implicados no cuidador de pessoas com deficiência
 - Sentimentos e emoções
- Sobrecarga física e emocional

8906

Tipos de envelhecimento

Carga horária
25 horas

Objetivo(s)

- Identificar as características do envelhecimento normal, patológico, biológico e psicológico.
- Identificar os padrões de envelhecimento.
- Acompanhar o idoso nas atividades para a promoção de um envelhecimento ativo.

Conteúdos

- Definição de envelhecimento
 - Teorias sobre o envelhecimento
 - Teoria da morte programada
 - Teoria da mutação-acumulação
 - Outras teorias
 - Envelhecimento: autonomia, incapacidade e dependência
- Padrões de envelhecimento:
 - Reorganizadores
 - Focalizados
 - Persistentes
 - Restringidos
 - Apoiados
 - Apáticos
 - Desorganizados
- Envelhecimento normal e patológico:
 - Características
 - Envelhecimento ativo
- Envelhecimento psicológico e biológico
 - Teorias sobre o envelhecimento biológico
 - Teoria do telómero
 - Teoria do envelhecimento da mutação somática
 - Teoria do envelhecimento autoimune
 - Aspectos socio emocionais
 - Satisfação e adaptação
 - Sinais preocupantes nos idosos
 - Principais transtornos afetivo-relacionais no idoso
 - Personalidade no envelhecimento
 - Ajustamento psicossocial no idoso
- Atividades para a promoção de um envelhecimento ativo

9844

Marketing social

Carga horária
25 horas

Objetivo(s)

- Definir o conceito de marketing social.
- Identificar os objetivos atuais do marketing social.
- Analisar as componentes do marketing social.
- Reconhecer a importância atual da responsabilidade social.

Conteúdos

- Conceito de marketing social
 - Objetivos e importância do marketing social
 - Os elementos do marketing social
 - Causa
 - Promotor da mudança
 - Segmentos/Público-alvo
 - Estratégias
- Responsabilidade social
 - Conceito
 - Práticas
 - Estratégias
- Importância da comunicação como instrumento do marketing social

10393

Língua gestual

Carga horária
25 horas

Objetivo(s)

- Identificar os aspetos específicos relacionados com as várias perspetivas da surdez.
- Interpretar a Língua Gestual Portuguesa (LGP) em situações comunicativas próprias.
- Interagir em Língua Gestual Portuguesa (LGP) - comunicação básica.

Conteúdos

- Perspetivas biológicas e neuropsicológicas da surdez
- O cérebro surdo
- Linguagem e cognição no surdo
 - Processamento linguístico e cognitivo
 - Aquisição da Linguagem e surdez
 - Surdez e literacia
- Surdez e implante coclear
- Fonologia e morfologia da Língua Gestual Portuguesa (LGP)
- Sintaxe da Língua Gestual Portuguesa (LGP)
- Técnicas e práticas comunicativas

10394

Métodos e técnicas pedagógicas no desenvolvimento psicossocial

Carga horária
25 horas

Objetivo(s)

- Reconhecer diferentes métodos e técnicas pedagógicas e adequá-los em função de cada situação concreta, garantindo a eficácia da intervenção.
- Aplicar técnicas pedagógicas de relacionamento e comunicação no âmbito da intervenção social.

Conteúdos

- técnicas como procedimentos que otimizam a intervenção
- método pedagógico
 - e eficiência dos métodos
 - para a escolha dos métodos
- pedagógicos
 - pessoal
 - social
- orientados para a transmissão do saber
- orientados para a transmissão do saber-fazer
- orientados para a modificação de atitudes
- pedagógicas
 - de relacionamento e comunicação
 - de dinâmicas de grupo

10395

Laboratório de projetos psicossociais

Carga horária
25 horas

Objetivo(s)

- Identificar o conceito de contexto protegido.
- Conceber um projeto de intervenção em contexto protegido.
- Implementar e avaliar um projeto de intervenção em contexto protegido.

Conteúdos

- Noções gerais de contexto protegido
- Desenho de projeto em contexto protegido
 - Projeto de Prevenção
 - Projeto de Tratamento
 - Projeto de Redução de Riscos e Minimização de Danos
 - Projeto de reinserção
- Implementação de projeto em diferentes contextos
- Saúde mental
- Comportamentos aditivos e dependências
- Violência no namoro
- *Bullying*
- Identidade de género
- Avaliação de projeto
- Técnicas de avaliação de processo
- Técnicas de avaliação de resultados

10396

Empreendedorismo social

Carga horária
50 horas

Objetivo(s)

- Identificar o conceito de empreendedorismo social.
- Caracterizar o conceito de economia de impacto.
- Aplicar técnicas de diagnóstico e desenvolvimento de projetos de empreendedorismo social.

Conteúdos

- Introdução ao empreendedorismo Social
- Gestão do desempenho
- Mediação de impacto
- Negociação
- *Leadership for Impact*
- Tecnologia e impacto
- Modelos de investimento de impacto
- Competitividade e inovação
- Modelos de negócio e impacto
- Governança
- Crescimento e disseminação das inovações sociais
- Técnicas de diagnóstico e desenvolvimento de projetos de empreendedorismo social

10397

Língua inglesa – desenvolvimento psicossocial

Carga horária
25 horas

Objetivo(s)

- Interpretar e produzir textos de diferentes matrizes discursivas em inglês, a nível do utilizador independente, adequando-os às diversas situações comunicativas própria do desenvolvimento psicossocial.
- Interagir e comunicar em inglês a nível do utilizador independente.

Conteúdos

- Funcionamento da língua inglesa
 - Aplicação de regras gramaticais de sintaxe e semântica
 - Unidades significativas: parágrafo, períodos, tipos de frase, estrutura frásica
 - Adequação discursiva
 - Vocabulário técnico de desenvolvimento psicossocial - contatos e parcerias internacionais; intervenção com imigrantes e população refugiada
- Funções da linguagem
 - Comparar e contrastar
 - Prestar e receber informações
 - Ouvir e exprimir opiniões
 - Sugerir
 - Descrever
 - Perguntar e exprimir preferências
 - Aconselhar
 - Apresentar
 - Pedir autorização
 - Criticar

3279

Expressão dramática, corporal, vocal e verbal

Carga horária
50 horas

Objetivo(s)

- Planificar e desenvolver técnicas de animação com recurso à expressão dramática, corporal, vocal e verbal.

Conteúdos

- Expressão dramática e desenvolvimento pessoal
 - Desenvolvimento interpessoal
 - Auto-conhecimento e revelação
 - Falar / escutar
 - Quebra-gelo / aquecimento
 - Confiança e reciprocidade
 - Guiar e ser guiado
 - Aceitação do risco e do desafio
 - Desenvolvimento da actividade
 - Pensamento convergente
 - Quebrar regras
 - Pensamento fora das estruturas
 - Desenvolvimento da sensibilidade
 - Estado de receptividade
 - Adaptação e reacção à mudança
 - Originalidade
 - Organização coerente
- Expressão dramática e desenvolvimento integral da criança
 - Expressão dramática e desenvolvimento cognitivo
 - Desenvolvimento cognitivo
 - Estádio sensorio-motor
 - Estádio pré-operatório
 - Estádio das operações concretas
 - Estádio das operações formais
- Expressão dramática - função simbólica
 - Imitação diferida
 - Jogo simbólico
 - Desenho
 - Imagem mental
 - Linguagem
- Expressão corporal
 - Centros de expressividade corporal
 - Corpo como um todo e uma segmentação
 - Coordenação visual e áudio-motora
 - Respiração – desenvolvimento e exploração
 - Relaxamento – técnica e desenvolvimento
 - Possibilidades expressivas sem e com deslocação no espaço
 - Pantomima e mímica corporal
- Expressão vocal e verbal
 - Corpo emissor sonoro
 - Silêncio e som
 - Respiração e emissão sonora
 - Volume e projecção da voz
 - Articulação e dicção

4641

Comunicação, moderação, técnicas de apresentação e visualização

Carga horária
50 horas

Objetivo(s)

- Reconhecer a importância da comunicação e desenvolver estratégias e técnicas para a promoção de uma comunicação interpessoal eficaz.
- Fornecer ferramentas essenciais para atuar eficazmente como facilitador(a).
- Refletir sobre a intervenção adequada como facilitador(a) em diferentes tipos de processos.
- Planear e estruturar a informação de forma a transmiti-la eficazmente, a par da realização de apresentações dinâmicas e persuasivas.
- Mobilizar as capacidades de comunicação verbal e gestual do profissional, bem como atender às características culturais na realização de apresentações.

Conteúdos

- Comunicação
 - Importância da comunicação
 - Factores de impacto na comunicação verbal e não verbal
 - Obstáculos e barreiras a uma comunicação eficaz
 - Principais estratégias e técnicas para uma comunicação eficaz
 - Escuta ativa e a reformulação
 - Assertividade
 - *Feedback*
 - Clarificação
- Moderação
 - Reuniões tradicionais vs reuniões facilitadas
 - Facilitador e participantes
 - Facilitação – fases do processo
 - Perfil e tarefas do facilitador
 - Aspectos logísticos
 - Técnicas de comunicação
 - Inventário de metodologias
 - Processo facilitado – estruturação, execução e intervenções pós-processo
 - Perfil dos «actores» em processos facilitados – facilitador e participantes
 - Formatos específicos
 - Facilitadores em equipa
 - Facilitador externo *versus* facilitador interno
- Técnicas de Apresentação e visualização
 - Competências para falar em público
 - Factores emocionais que interferem na apresentação
 - Postura
 - Voz
 - Controlar a comunicação verbal e não verbal para desenvolver uma exposição dinâmica e persuasiva
 - Planeamento e a organização das apresentações
 - Planeamento da apresentação em função dos objetivos e da audiência
 - Etapas da apresentação
 - Métodos, técnicas e meios auxiliares
 - Desenvolvimento da apresentação
 - Sinais da audiência
 - “Gerir” a relação com a audiência
 - Lidar com perguntas e objecções

4252

A família como realidade cultural

Carga horária
25 horas

Objetivo(s)

- Identificar as transformações operadas no seio da instituição familiar ao longo dos tempos.
- Relacionar os valores e a estrutura social na organização familiar com a organização social global.
- Analisar a estrutura dinâmica, funcionalidades e crises da família e as causas dos problemas familiares atuais.

Conteúdos

- Conceito de família
- Os diversos tipos de família. Família tradicional e família nuclear – suas características
- A família no mundo contemporâneo
- As questões da universalidade da família
- A família enquanto sistema – suas funções
- O ciclo de vida familiar
- Funcionamento e desenvolvimento da família
- Momentos de crise e mudança
- A comunicação na família

4271

Oficina de expressão dramática

Carga horária
25 horas

Objetivo(s)

- Aplicar as técnicas de construção e manipulação de fantoches, silhuetas e máscaras.
- Articular os recursos e a distribuição de papéis e funções em diferentes situações, tendo em conta os objetivos da intervenção.

Conteúdos

- Formas animadas
 - Animação de objectos
 - Fantoches e marionetas
 - Tipos e formas de manipulação
 - Da tradição à modernidade
- Teatro de sombras
 - O corpo em negativo
 - As mãos que contam
 - Objectos em contraluz
 - Formas e técnicas
- A Máscara
 - Do rito mágico ao espectáculo
 - A máscara que esconde e revela: tipos e funções
 - Jogos de máscaras
 - A comedia dell'arte e o teatro da máscara

4266

Comunicação visual

Carga horária
50 horas

Objetivo(s)

- Caracterizar os movimentos e correntes da arte contemporânea.
- Reconhecer a importância da arte na cultura contemporânea.
- Reconhecer a importância do artesanato como manifestação popular, etnográfica –paradigma da tradição/ inovação.
- Estabelecer a relação entre o desenvolvimento tecnológico e as novas formas de produção artística.
- Planificar a estratégia de divulgação de um evento ou atividade, contemplando vários objetos gráficos e garantindo a identidade visual entre eles.

Conteúdos

- Conceito de arte
- Critérios de apreciação da obra de arte
- Evolução das correntes e movimentos da arte contemporânea
- A diferença entre a arte erudita e a arte popular
- O artesanato como manifestação da arte popular, tradição e inovação
- Pesquisa e produção de suportes
- Padrões de comunicação visual e planeamento gráfico
- Orçamento, apoios e patrocínios
- Equipa, cronograma e montagem
- Divulgação e *marketing* cultural
- A Identidade Visual
- Estrutura, organização e hierarquia de informação de
 - Boletim
 - Cartaz
 - Folheto
 - Desdobrável
 - Convite

Este referencial já não
se encontra em vigor

8530

Sistema Integrado de Emergências Médica (SIEM), Abordagem à Vítima e Reanimação

Carga horária
25 horas

Objetivo(s)

- Caracterizar o funcionamento do Sistema Integrado de Emergência Médica (SIEM).
- Caracterizar os princípios básicos de anatomia e fisiologia do corpo humano.
- Identificar e atuar em situações de Paragem Cárdio-Respiratória (PCR) e executar manobras de Suporte Básico de Vida (SBV).
- Identificar situações de obstrução da via aérea e executar as manobras de desobstrução.
- Utilizar o desfibrilhador automático externo (DAE).
- Identificar as indicações e aplicar a técnica de colocação em Posição Lateral de Segurança (PLS).
- Executar os passos do exame da vítima.
- Identificar as indicações e administrar oxigénio.
- Utilizar adjuvantes da via aérea.

Conteúdos

- Sistema Integrado de Emergência Médica
 - Sistema Integrado de Emergência Médica (SIEM)
 - Instituto Nacional de Emergência Médica (INEM, I.P.)
 - Centros de Orientação de Doentes Urgentes (CODU)
 - Meios de emergência médica
 - Tipificação das ambulâncias
 - Sistema Integrado de Operações de Proteção e Socorro (SIOPS)
- Anatomia e fisiologia do corpo humano
 - Sistema esquelético
 - Sistema muscular
 - Sistema nervoso
 - Órgãos dos sentidos
 - Sistema endócrino
 - Pele
 - Aparelho circulatório
 - Aparelho respiratório
 - Aparelho digestivo
 - Aparelho urinário
 - Aparelho reprodutor
 - Anatomia e fisiologia da gravidez
- Abordagem à vítima
 - Avaliação da vítima
 - Adjuvantes da via aérea
 - Oxigenoterapia
- Suporte Básico de Vida (SBV) e Desfibrilhação Automática Externa (DAE)
 - Suporte Básico de Vida e Desfibrilhação Automática Externa (SBV-DAE)
 - Suporte Básico de Vida Pediátrico (SBV Pediátrico)
- Observações:
 - Esta UFCD é um dos requisitos definidos pelo INEM, I. P. para o exercício da atividade de Tripulante de Ambulância de Transporte (TAT), em conformidade com a legislação enquadradora (Portaria n.º 1147/2001, de 28 de setembro, com as alterações de introduzidas pelas Portarias n.os 1301-A/2002, de 28 de setembro e 402/2007, de 10 de abril).
 - As entidades formadoras do Sistema Nacional de Qualificações que pretendam ministrar formação utilizando estas UFCD, deverão cumprir os requisitos específicos de certificação definidos pelo INEM, I. P., ao abrigo da alínea m) do artigo 3º do Decreto-Lei n.º 34/2012, de 14 de fevereiro.

9835

Comunicação interpessoal e institucional - princípios e práticas

Carga horária
25 horas

Objetivo(s)

- Reconhecer as principais teorias e modelos inerentes ao processo comunicacional.
- Identificar o processo de comunicação interpessoal e institucional e seus princípios.
- Analisar pressupostos legais inerentes aos processos de comunicação e suas materializações.
- Realizar as operações intrínsecas ao processo de comunicação institucional.

Conteúdos

- A comunicação
 - Esquema explicativo e suas implicações nas relações interpessoais
- Ética e deontologia
- Teorias explicativas do processo de comunicação
 - Hipodérmica - *Lasswell, Shannon Weaver*
 - Persuasão e efeitos limitados
 - Agenda *setting*
 - *Gatekeeping*
 - *Newsmaking (Wolf)*
 - Culturalista e Escola de Frankfurt
- Legislação aplicável
 - Panorâmica geral dos direitos de autor e direitos conexos, de imagem
 - Importância da declaração de cedência de direitos
- Cuidados a ter com a captação de imagens e declarações de terceiros e perspectiva da sua utilização contextualizada

7852

Perfil e potencial do empreendedor – diagnóstico/ desenvolvimento

Carga horária
25 horas

Objetivo(s)

- Explicar o conceito de empreendedorismo.
- Identificar as vantagens e os riscos de ser empreendedor.
- Aplicar instrumentos de diagnóstico e de autodiagnóstico de competências empreendedoras.
- Analisar o perfil pessoal e o potencial como empreendedor.
- Identificar as necessidades de desenvolvimento técnico e comportamental, de forma a favorecer o potencial empreendedor.

Conteúdos

- Empreendedorismo
 - Conceito de empreendedorismo
 - Vantagens de ser empreendedor
 - Espírito empreendedor versus espírito empresarial
- Autodiagnóstico de competências empreendedoras
 - Diagnóstico da experiência de vida
 - Diagnóstico de conhecimento das "realidades profissionais"
 - Determinação do "perfil próprio" e autoconhecimento
 - Autodiagnóstico das motivações pessoais para se tornar empreendedor
- Características e competências-chave do perfil empreendedor
 - Pessoais
 - Autoconfiança e automotivação
 - Capacidade de decisão e de assumir riscos
 - Persistência e resiliência
 - Persuasão
 - Concretização
 - Técnicas
 - Área de negócio e de orientação para o cliente
 - Planeamento, organização e domínio das TIC
 - Liderança e trabalho em equipa
- Fatores que inibem o empreendedorismo
- Diagnóstico de necessidades do empreendedor
 - Necessidades de carácter pessoal
 - Necessidades de carácter técnico
- Empreendedor - autoavaliação
 - Questionário de autoavaliação e respetiva verificação da sua adequação ao perfil comportamental do empreendedor

7853

Ideias e oportunidades de negócio

Carga horária
50 horas

Objetivo(s)

- Identificar os desafios e problemas como oportunidades.
- Identificar ideias de criação de pequenos negócios, reconhecendo as necessidades do público-alvo e do mercado.
- Descrever, analisar e avaliar uma ideia de negócio capaz de satisfazer necessidades.
- Identificar e aplicar as diferentes formas de recolha de informação necessária à criação e orientação de um negócio.
- Reconhecer a viabilidade de uma proposta de negócio, identificando os diferentes fatores de sucesso e insucesso.
- Reconhecer as características de um negócio e as atividades inerentes à sua prossecução.
- Identificar os financiamentos, apoios e incentivos ao desenvolvimento de um negócio, em função da sua natureza e plano operacional.

Conteúdos

- Criação e desenvolvimento de ideias/opportunidades de negócio
 - Noção de negócio sustentável
 - Identificação e satisfação das necessidades
 - Formas de identificação de necessidades de produtos/serviços para potenciais clientes/consumidores
 - Formas de satisfação de necessidades de potenciais clientes/consumidores, tendo presente as normas de qualidade, ambiente e inovação
- Sistematização, análise e avaliação de ideias de negócio
 - Conceito básico de negócio
 - Como resposta às necessidades da sociedade
 - Das oportunidades às ideias de negócio
 - Estudo e análise de bancos/bolsas de ideias
 - Análise de uma ideia de negócio - potenciais clientes e mercado (target)
 - Descrição de uma ideia de negócio
 - Noção de oportunidade relacionada com o serviço a clientes
- Recolha de informação sobre ideias e oportunidades de negócio/mercado
 - Formas de recolha de informação
 - Direta – junto de clientes, da concorrência, de eventuais parceiros ou promotores
 - Indireta – através de associações ou serviços especializados - públicos ou privados, com recurso a estudos de mercado/viabilidade e informação disponível on-line ou noutros suportes
 - Tipo de informação a recolher
 - O negócio, o mercado (nacional, europeu e internacional) e a concorrência
 - Os produtos ou serviços
 - O local, as instalações e os equipamentos
 - A logística – transporte, armazenamento e gestão de stocks
 - Os meios de promoção e os clientes
 - O financiamento, os custos, as vendas, os lucros e os impostos
- Análise de experiências de criação de negócios
 - Contacto com diferentes experiências de empreendedorismo
 - Por setor de atividade/mercado
 - Por negócio
 - Modelos de negócio
 - Benchmarking
 - Criação/diferenciação de produto/serviço, conceito, marca e segmentação de clientes
 - Parceria de outsourcing
 - Franchising
 - Estruturação de raiz
 - Outras modalidades
- Definição do negócio e do target
 - Definição sumária do negócio
 - Descrição sumária das atividades
 - Target a atingir
- Financiamento, apoios e incentivos à criação de negócios
 - Meios e recursos de apoio à criação de negócios
 - Serviços e apoios públicos – programas e medidas
 - Banca, apoios privados e capitais próprios
 - Parcerias
- Desenvolvimento e validação da ideia de negócio
 - Análise do negócio a criar e sua validação prévia
 - Análise crítica do mercado
 - Estudos de mercado
 - Segmentação de mercado
 - Análise crítica do negócio e/ou produto
 - Vantagens e desvantagens
 - Mercado e concorrência
 - Potencial de desenvolvimento
 - Instalação de arranque

- Economia de mercado e economia social – empreendedorismo comercial e empreendedorismo social
 - Tipos de negócio
 - Natureza e constituição jurídica do negócio
 - Atividade liberal
 - Empresário em nome individual
 - Sociedade por quotas
 - Contacto com entidades e recolha de informação no terreno
 - Contactos com diferentes tipologias de entidades (municípios, entidades financiadoras, assessorias técnicas, parceiros, ...)
 - Documentos a recolher (faturas pró-forma; plantas de localização e de instalações, catálogos técnicos, material de promoção de empresas ou de negócios, etc...)
-

Este referencial já não
se encontra em vigor

7854

Plano de negócio – criação de micronegócios

Carga horária
25 horas

Objetivo(s)

- Identificar os principais métodos e técnicas de gestão do tempo e do trabalho.
- Identificar fatores de êxito e de falência, pontos fortes e fracos de um negócio.
- Elaborar um plano de ação para a apresentação do projeto de negócio a desenvolver.
- Elaborar um orçamento para apoio à apresentação de um projeto com viabilidade económica/financeira.
- Elaborar um plano de negócio.

Conteúdos

- Planeamento e organização do trabalho
 - Organização pessoal do trabalho e gestão do tempo
 - Atitude, trabalho e orientação para os resultados
- Conceito de plano de ação e de negócio
 - Principais fatores de êxito e de risco nos negócios
 - Análise de experiências de negócio
 - Negócios de sucesso
 - Insucesso nos negócios
 - Análise SWOT do negócio
 - Pontos fortes e fracos
 - Oportunidades e ameaças ou riscos
 - Segmentação do mercado
 - Abordagem e estudo do mercado
 - Mercado concorrencial
 - Estratégias de penetração no mercado
 - Perspetivas futuras de mercado
- Plano de ação
 - Elaboração do plano individual de ação
 - Atividades necessárias à operacionalização do plano de negócio
 - Processo de angariação de clientes e negociação contratual
- Estratégia empresarial
 - Análise, formulação e posicionamento estratégico
 - Formulação estratégica
 - Planeamento, implementação e controlo de estratégias
 - Negócios de base tecnológica | Start-up
 - Políticas de gestão de parcerias | Alianças e joint-ventures
 - Estratégias de internacionalização
 - Qualidade e inovação na empresa
- Plano de negócio
 - Principais características de um plano de negócio
 - Objetivos
 - Mercado, interno e externo, e política comercial
 - Modelo de negócio e/ou constituição legal da empresa
 - Etapas e atividades
 - Recursos humanos
 - Recursos financeiros (entidades financiadoras, linhas de crédito e capitais próprios)
 - Formas de análise do próprio negócio de médio e longo prazo
 - Elaboração do plano de ação
 - Elaboração do plano de marketing
 - Desvios ao plano
 - Avaliação do potencial de rendimento do negócio
 - Elaboração do plano de aquisições e orçamento
 - Definição da necessidade de empréstimo financeiro
 - Acompanhamento do plano de negócio
- Negociação com os financiadores

7855

Plano de negócio – criação de pequenos e médios negócios

Carga horária
50 horas

Objetivo(s)

- Identificar os principais métodos e técnicas de gestão do tempo e do trabalho.
- Identificar fatores de êxito e de falência, pontos fortes e fracos de um negócio.
- Elaborar um plano de ação para a apresentação do projeto de negócio a desenvolver.
- Elaborar um orçamento para apoio à apresentação de um projeto com viabilidade económica/financeira.
- Reconhecer a estratégia geral e comercial de uma empresa.
- Reconhecer a estratégia de I&D de uma empresa.
- Reconhecer os tipos de financiamento e os produtos financeiros.
- Elaborar um plano de marketing, de acordo com a estratégia definida.
- Elaborar um plano de negócio.

Conteúdos

- Planeamento e organização do trabalho
 - Organização pessoal do trabalho e gestão do tempo
 - Atitude, trabalho e orientação para os resultados
- Conceito de plano de ação e de negócio
 - Principais fatores de êxito e de risco nos negócios
 - Análise de experiências de negócio
 - Negócios de sucesso
 - Insucesso nos negócios
 - Análise SWOT do negócio
 - Pontos fortes e fracos
 - Oportunidades e ameaças ou riscos
 - Segmentação do mercado
 - Abordagem e estudo do mercado
 - Mercado concorrencial
 - Estratégias de penetração no mercado
 - Perspetivas futuras de mercado
- Plano de ação
 - Elaboração do plano individual de ação
 - Atividades necessárias à operacionalização do plano de negócio
 - Processo de angariação de clientes e negociação contratual
- Estratégia empresarial
 - Análise, formulação e posicionamento estratégico
 - Formulação estratégica
 - Planeamento, implementação e controlo de estratégias
 - Políticas de gestão de parcerias | Alianças e joint-ventures
 - Estratégias de internacionalização
 - Qualidade e inovação na empresa
- Estratégia comercial e planeamento de marketing
 - Planeamento estratégico de marketing
 - Planeamento operacional de marketing (marketing mix)
 - Meios tradicionais e meios de base tecnológica (e-marketing)
 - Marketing internacional | Plataformas multiculturais de negócio (da organização ao consumidor)
 - Contacto com os clientes | Hábitos de consumo
 - Elaboração do plano de marketing
 - Projeto de promoção e publicidade
 - Execução de materiais de promoção e divulgação
- Estratégia de I&D
 - Incubação de empresas
 - Estrutura de incubação
 - Tipologias de serviço
 - Negócios de base tecnológica | Start-up
 - Patentes internacionais
 - Transferência de tecnologia
- Financiamento
 - Tipos de abordagem ao financiador
 - Tipos de financiamento (capital próprio, capital de risco, crédito, incentivos nacionais e internacionais)
 - Produtos financeiros mais específicos (leasing, renting, factoring, ...)
- Plano de negócio
 - Principais características de um plano de negócio
 - Objetivos
 - Mercado, interno e externo, e política comercial
 - Modelo de negócio e/ou constituição legal da empresa
 - Etapas e atividades
 - Recursos humanos
 - Recursos financeiros (entidades financiadoras, linhas de crédito e capitais próprios)
 - Desenvolvimento do conceito de negócio
 - Proposta de valor
 - Processo de tomada de decisão
 - Reformulação do produto/serviço
 - Orientação estratégica (plano de médio e longo prazo)
 - Desenvolvimento estratégico de comercialização
 - Estratégia de controlo de negócio
 - Planeamento financeiro
 - Elaboração do plano de aquisições e orçamento
 - Definição da necessidade de empréstimo financeiro
 - Estimativa dos juros e amortizações
 - Avaliação do potencial de rendimento do negócio
 - Acompanhamento da consecução do plano de negócio

8598

Desenvolvimento pessoal e técnicas de procura de emprego

Carga horária
25 horas

Objetivo(s)

- Definir os conceitos de competência, transferibilidade e contextos de aprendizagem.
- Identificar competências adquiridas ao longo da vida.
- Explicar a importância da adoção de uma atitude empreendedora como estratégia de empregabilidade.
- Identificar as competências transversais valorizadas pelos empregadores.
- Reconhecer a importância das principais competências de desenvolvimento pessoal na procura e manutenção do emprego.
- Identificar e descrever as diversas oportunidades de inserção no mercado e respetivos apoios, em particular as Medidas Ativas de Emprego.
- Aplicar as regras de elaboração de um curriculum vitae.
- Identificar e selecionar anúncios de emprego.
- Reconhecer a importância das candidaturas espontâneas.
- Identificar e adequar os comportamentos e atitudes numa entrevista de emprego.

Conteúdos

- Conceitos de competência, transferibilidade e contextos de aprendizagem (formal e informal) – aplicação destes conceitos na compreensão da sua história de vida, identificação e valorização das competências adquiridas
- Atitude empreendedora/proactiva
- Competências valorizadas pelos empregadores - transferíveis entre os diferentes contextos laborais
 - Competências relacionais
 - Competências criativas
 - Competências de gestão do tempo
 - Competências de gestão da informação
 - Competências de tomada de decisão
 - Competências de aprendizagem (aprendizagem ao longo da vida)
- Modalidades de trabalho
- Mercado de trabalho visível e encoberto
- Pesquisa de informação para procura de emprego
- Medidas ativas de emprego e formação
- Mobilidade geográfica (mercado de trabalho nacional, comunitário e extracomunitário)
- Rede de contactos (sociais ou relacionais)
- Curriculum vitae
- Anúncios de emprego
- Candidatura espontânea
- Entrevista de emprego

8599

Comunicação assertiva e técnicas de procura de emprego

Carga horária
25 horas

Objetivo(s)

- Explicar o conceito de assertividade.
- Identificar e desenvolver tipos de comportamento assertivo.
- Aplicar técnicas de assertividade em contexto socioprofissional.
- Reconhecer as formas de conflito na relação interpessoal.
- Definir o conceito de inteligência emocional.
- Identificar e descrever as diversas oportunidades de inserção no mercado e respetivos apoios, em particular as Medidas Ativas de Emprego.
- Aplicar as principais estratégias de procura de emprego.
- Aplicar as regras de elaboração de um curriculum vitae.
- Identificar e selecionar anúncios de emprego.
- Reconhecer a importância das candidaturas espontâneas.
- Identificar e adequar os comportamentos e atitudes numa entrevista de emprego.

Conteúdos

- Comunicação assertiva
- Assertividade no relacionamento interpessoal
- Assertividade no contexto socioprofissional
- Técnicas de assertividade em contexto profissional
- Origens e fontes de conflito na empresa
- Impacto da comunicação no relacionamento humano
- Comportamentos que facilitam e dificultam a comunicação e o entendimento
- Atitude tranquila numa situação de conflito
- Inteligência emocional e gestão de comportamentos
- Modalidades de trabalho
- Mercado de trabalho visível e encoberto
- Pesquisa de informação para procura de emprego
- Medidas ativas de emprego e formação
- Mobilidade geográfica (mercado de trabalho nacional, comunitário e extracomunitário)
- Rede de contactos
- Curriculum vitae
- Anúncios de emprego
- Candidatura espontânea
- Entrevista de emprego

8600

Competências empreendedoras e técnicas de procura de emprego

Carga horária
25 horas

Objetivo(s)

- Definir o conceito de empreendedorismo.
- Identificar as vantagens e os riscos de ser empreendedor.
- Identificar o perfil do empreendedor.
- Reconhecer a ideia de negócio.
- Definir as fases de um projeto.
- Identificar e descrever as diversas oportunidades de inserção no mercado e respetivos apoios, em particular as Medidas Ativas de Emprego.
- Aplicar as principais estratégias de procura de emprego.
- Aplicar as regras de elaboração de um curriculum vitae.
- Identificar e selecionar anúncios de emprego.
- Reconhecer a importância das candidaturas espontâneas.
- Identificar e adequar os comportamentos e atitudes numa entrevista de emprego.

Conteúdos

- Conceito de empreendedorismo – múltiplos contextos e perfis de intervenção
- Perfil do empreendedor
- Fatores que inibem o empreendedorismo
- Ideia de negócio e projeto
- Coerência do projeto pessoal / projeto empresarial
- Fases da definição do projeto
- Modalidades de trabalho
- Mercado de trabalho visível e encoberto
- Pesquisa de informação para procura de emprego
- Medidas ativas de emprego e formação
- Mobilidade geográfica (mercado de trabalho nacional, comunitário e extracomunitário)
- Rede de contactos
- Curriculum vitae
- Anúncios de emprego
- Candidatura espontânea
- Entrevista de emprego

Este referencial já não se encontra em vigor

9820

Planeamento e gestão do orçamento familiar

Carga horária
25 horas

Objetivo(s)

- Elaborar um orçamento familiar, identificando rendimentos e despesas e apurando o respetivo saldo.
- Avaliar os riscos e a incerteza no plano financeiro ou identificar fatores de incerteza no rendimento e na despesa.
- Distinguir entre objetivos de curto prazo e objetivos de longo prazo.
- Utilizar a conta de depósito à ordem e os meios de pagamento.
- Distinguir entre despesas fixas e variáveis e entre despesas necessárias e supérfluas.

Conteúdos

- Orçamento familiar
 - Fontes de rendimento: salário, pensão, subsídios, juros e dividendos, rendas
 - Deduções ao rendimento: impostos e contribuições para a segurança social
 - Distinção entre rendimento bruto e rendimento líquido
 - Tipos de despesas
 - Despesas fixas (e.g. renda de casa, escola dos filhos, pagamento de empréstimos)
 - Despesas variáveis prioritárias (e.g.: alimentação)
 - Despesas variáveis não prioritárias
 - A noção de saldo como relação entre os rendimentos e as despesas
- Planeamento do orçamento
 - Distinção entre objetivos de curto e de longo prazo
 - Cálculo das necessidades de poupança para a satisfação de objetivos no longo prazo
 - A poupança
- Fatores de incerteza
 - No rendimento (e.g. desemprego, divórcio, redução salarial, promoção)
 - Nas despesas (e.g. doença, acidente)
- Precaução
 - Constituição de um 'fundo de emergência' para fazer face a imprevistos
 - Importância dos seguros (e.g. acidentes, saúde)
- Conta de depósitos à ordem
 - Abertura da conta à ordem: elementos de identificação
 - Tipo de conta: individual, solidária e conjunta
 - Movimentação e saldo da conta: saldo disponível, saldo contabilístico e saldo autorizado
 - Formas de controlar os movimentos e o saldo da conta à ordem
 - Custos de manutenção da conta de depósitos à ordem
 - Descobertos autorizados em conta à ordem: vantagens e custos
- Meios de pagamento
 - Notas e moedas
 - Cheques: tipos de cheques (e.g. cruzados, não à ordem), endosso
 - Débitos diretos: domiciliação de pagamentos, cancelamento
 - Transferências interbancárias
 - Cartões de débito
 - Cartões de crédito

9821

Produtos financeiros básicos

Carga horária
50 horas

Objetivo(s)

- Distinguir entre depósitos à ordem e depósitos a prazo.
- Caracterizar a diferença entre cartões de débito e de crédito.
- Caracterizar os principais tipos de empréstimos comercializados pelas instituições de crédito para clientes particulares.
- Caracterizar os principais tipos de seguros.
- Identificar os direitos e deveres do consumidor financeiro.
- Caracterizar diversos tipos de fraude.

Conteúdos

- Depósitos à ordem vs. depósito a prazo
 - Remuneração e liquidez
 - Características dos depósitos a prazo: remuneração (conceitos de TANB, TANL, TANB média), reforços e mobilização
 - O fundo de garantia de depósito
- Cartões bancários: cartões de débito, cartões de crédito, cartões de débito diferido, cartões mistos
- Tipos de crédito bancário: crédito à habitação, crédito pessoal, crédito automóvel (clássico vs *leasing*), cartões de crédito, descobertos bancários
 - Principais características: regime de prestações, regime de taxa, crédito *revolving*
 - Conceitos: montante do crédito, prestação, taxa de juro (TAN), TAE e TAEG
 - Custos do crédito: juros, comissões, despesas, seguros e impostos
- Tipos de seguros: automóvel (responsabilidade civil vs. danos próprios), acidentes de trabalho, incêndio, vida, saúde
 - Principais características: seguros obrigatórios vs seguros facultativos, coberturas, prémio, declaração do risco, participação do sinistro, regularização do sinistro (seguro automóvel), cessação do contrato
 - Conceitos: apólice, prémio, capital seguro, multiriscos, tomador do seguro vs segurado, franquia, período de carência, princípio indemnizatório, resgate, estorno; e no âmbito do seguro automóvel: carta verde, declaração amigável, certificado de tarificação, indemnização direta ao segurado
- Tipos de produtos de investimento: ações, obrigações, fundos de investimento e fundos de pensões
 - Receção e execução de ordens
 - Registo e depósito de Valores Mobiliários
 - Consultoria para investimento
- Contratação de serviços financeiros à distância: internet, telefone
- Direitos e deveres do consumidor financeiro
 - Entidades reguladoras das instituições financeiras
 - Legislação de protecção dos consumidores de produtos e serviços financeiros
 - Direito a reclamar e formas de o fazer
 - Direito à informação pré-contratual, contratual e durante a vigência do contrato (e.g. Preçários, Fichas de Informação Normalizadas, minutas de contratos, cópias do contrato e extratos)
 - Dever de prestação de informação verdadeira e completa
- A aquisição de produtos financeiros como um contrato entre a instituição financeira e o consumidor
- Precaução contra a fraude
 - Instituições autorizadas a exercer a atividade
 - Fraudes mais comuns com produtos financeiros (e.g. phishing, notas falsas, utilização indevida de cheques e cartões) e sinais a que deve estar atento
 - Protecção de dados pessoais e códigos
 - Entidades a que deve recorrer em caso de fraude ou de suspeita de fraude

9822

Poupança – conceitos básicos

Carga horária
25 horas

Objetivo(s)

- Reconhecer a importância da poupança relacionando-a com os objetivos da vida.
- Utilizar um conjunto de noções básicas de matemática financeira que apoiem a tomada de decisões financeiras.
- Relacionar remuneração e risco utilizando essa relação como ferramenta de auxílio nas decisões de aplicações de poupança.
- Identificar as características de alguns produtos financeiros onde a poupança pode ser aplicada.
- Identificar elementos de comparação dos produtos financeiros.

Conteúdos

- Poupança
 - A importância da poupança no ciclo de vida: mais para acomodar oscilações de rendimento e de despesas, para fazer face a imprevistos, para concretizar objetivos de longo prazo e para acumular património
 - Comportamentos básicos de poupança (e.g. fazer um orçamento, racionar despesas não prioritárias, envolver a família, avaliar e aproveitar descontos, etc.)
- Noções básicas sobre juros
 - Regime de juros simples e de juros compostos
 - Taxa de juro nominal vs. taxa de juro real
 - Taxa de juro nominal vs. taxa de juro efetiva
- Relação entre remuneração e o risco
 - A rentabilidade esperada, o risco e a liquidez
- Características de alguns produtos financeiros
 - Depósitos a prazo (e.g. tipo de remuneração, taxa de juro, prazo, mobilização antecipada)
 - Certificados de aforro (e.g. remuneração, mobilização)
 - Obrigações do tesouro (e.g. taxa de cupão, maturidade, valor de reembolso, valor nominal)
 - Obrigações de empresas (e.g. taxa de cupão, maturidade, valor de reembolso, valor nominal)
 - Ações
 - O valor de uma ação e o valor de uma empresa
 - Custos associados ao investimento em ações (comissões de guarda de títulos, de depósito ou de custódia, taxas de bolsa)
 - Aspectos a ter em conta no investimento em ações
- Fundos de Investimento: conceito e noções básicas
- Seguros de vida (âmbito da garantia, custo real, redução e resgate, rendimento mínimo garantido, participação nos resultados, noções de regime fiscal)
- Fundos de pensões
 - Fundos de pensões vs. - Planos de pensões
 - Espécies mais relevantes: fundos de pensões PPR/E
- Outros ativos: moeda, ouro, etc.

9823

Crédito e endividamento

Carga horária
50 horas

Objetivo(s)

- Definir o conceito de dívida e de taxa de esforço.
- Avaliar os custos do crédito.
- Comparar propostas alternativas de crédito.
- Caracterizar os direitos e deveres associados ao recurso ao crédito.

Conteúdos

- Recurso ao crédito: vantagens e desvantagens do endividamento
- Necessidades financeiras e finalidade do crédito (e.g. casa, carro, saúde, educação)
- Encargos com os empréstimos: juros, comissões, despesas, seguros e impostos
 - Conceito de taxa de juro anual nominal (TAN), TAE e TAEG
 - Principais tipos de comissões: iniciais, mensais, amortização antecipada, incumprimento
 - Seguros de vida e de proteção do crédito
- Reembolso do empréstimo
 - O prazo do empréstimo: fixo, revolving, curto prazo, longo prazo
 - Modalidades de reembolso e conceito de prestação mensal
 - Carência e diferimento de capital
- Empréstimos em regime de taxa fixa e em regime de taxa variável
 - Vantagens e desvantagens e relação entre o regime e o valor da taxa de juro
 - O indexante (taxa de juro de referência) e o spread
 - Fatores que influenciam o comportamento das taxas de juro de referência e a fixação do spread
- Elementos do empréstimo
 - Relação entre o valor da prestação, a taxa de juro e o prazo
 - Relação entre o montante do crédito, o prazo e total de juros a pagar
 - Relação entre variação da taxa de juro e a variação da prestação mensal
- Crédito à habitação e crédito aos consumidores (crédito pessoal, crédito automóvel, cartões de crédito, linhas de crédito e descobertos bancários)
 - Principais características
 - Informação pré-contratual, contratual e durante a vigência do contrato
 - Amortização antecipada dos empréstimos
 - Livre revogação no crédito aos consumidores
- Crédito automóvel clássico vs. em leasing: regime de propriedade e seguros obrigatórios
- Crédito *revolving*: cartões de crédito, linhas de crédito e descobertos bancários
 - Formas de utilização, modalidades de pagamento e custos associados
- Critérios relevantes para a comparação de diferentes propostas de crédito
 - Avaliação da solvabilidade: conceito de risco de crédito
 - Rendimento disponível, despesas fixas e taxa de esforço dos compromissos financeiros
 - Valor e tipo de garantias (e.g. hipoteca e penhor, fiança e aval, seguros)
 - Mapa de responsabilidades de crédito
- Tipos de instituições que concedem crédito e intermediários de crédito (e.g. o crédito no ponto de venda)
- O papel do fiador e as responsabilidades assumidas
- Regime de responsabilidade no pagamento de empréstimos conjuntos
- Consequências do incumprimento: juros de mora, histórico de crédito, penhora de bens, execução de hipotecas e insolvência
- O sobre-endividamento: como evitar e onde procurar ajuda

9824

Funcionamento do sistema financeiro

Carga horária
25 horas

Objetivo(s)

- Caracterizar o papel dos bancos na intermediação financeira.
- Identificar as funções de um banco central.
- Identificar as funções do mercado de capitais.
- Identificar as funções dos seguros.
- Explicar o funcionamento do sistema financeiro.

Conteúdos

- O papel dos bancos na intermediação financeira (i.e. enquanto recetores de depósitos e financiadores da economia)
- O papel dos Bancos Centrais
 - O papel do Banco Central Europeu e a sua missão de estabilidade de preços: taxa de juro e taxa de inflação
 - As funções da moeda
 - Taxas de juro de referência (e.g. Euribor, taxa de juro de referência do Banco Central Europeu)
 - Moedas estrangeiras e taxa de câmbio
- As funções do mercado de capitais
 - O mercado de capitais enquanto alternativa ao financiamento bancário
 - O mercado de capitais na oferta de produtos de investimento (ações, obrigações e fundos de investimento)
 - Tipos de serviços financeiros: receção e execução de ordens; registo e depósito de Valores Mobiliários; consultoria para investimento; plataformas de negociação
 - Noções de gestão de carteira
- As funções dos seguros
 - Indemnização de perdas
 - Prevenção de riscos
 - Formação de poupança
 - Garantia
- Tipo de instituições financeiras autorizadas (e.g. bancos, instituições financeiras de crédito, empresas de seguros, mediadores de seguros, sociedades gestoras de fundos de pensões, sociedades gestoras de fundos de investimento, sociedades financeiras de corretagem e sociedades corretoras)
- O papel do sistema financeiro no progresso tecnológico e no financiamento do investimento

Este referencial já não se encontra em vigor

9825

Poupança e suas aplicações

Carga horária
50 horas

Objetivo(s)

- Reconhecer a importância de planejar a poupança
- Distinguir critérios de avaliação de produtos financeiros.
- Comparar produtos financeiros em função de objetivos.
- Selecionar aplicações de poupança em função de objetivos.

Conteúdos

- Poupança
 - A importância da poupança no ciclo de vida: meio para acomodar oscilações de rendimento e de despesas, para fazer face a imprevistos, para concretizar objetivos de longo prazo e para acumular património
 - Comportamentos básicos de poupança (e.g. fazer um orçamento, racionar despesas não prioritárias, envolver a família, avaliar e aproveitar descontos, etc.)
- Noções básicas de matemática financeira
 - Regime de juros simples e de juros compostos
 - Taxa de juro nominal vs. taxa de juro real
 - Taxas de juro nominais, efetivas e equivalentes
 - Rendimentos financeiros
- Relação entre remuneração e o risco
 - A rentabilidade esperada, o risco e a liquidez
 - As tipologias de risco e a sua gestão
- Características de alguns produtos financeiros
 - Depósitos a prazo (e.g. tipo de remuneração, taxa de juro, prazo, mobilização antecipada)
 - Certificados de aforro (e.g. remuneração, mobilização)
 - Obrigações do tesouro (e.g. taxa de cupão, maturidade, valor de reembolso, valor nominal)
 - Obrigações de empresas (e.g. taxa de cupão, maturidade, valor de reembolso, valor nominal)
 - Ações
 - O valor de uma ação e o valor de uma empresa
 - Custos associados ao investimento em ações (comissões de guarda de títulos, de depósito ou de custódia, taxas de bolsa)
 - Aspectos a ter em conta no investimento em ações
 - Fundos de Investimento
 - Fundos harmonizados vs. fundos não harmonizados; fundos fechados vs fundos abertos
 - Tipologias dos fundos de investimento: fundos especiais de investimento; fundos poupança reforma; fundos de fundos; fundos de obrigações; fundos poupança ações; fundos de tesouraria; fundos do mercado monetário; fundos mistos; fundos flexíveis
 - Outros organismos de investimento coletivo: fundos de investimento imobiliário; fundos de titularização de créditos; fundos de capital de risco
 - Encargos na subscrição de fundos de investimento (comissões de subscrição, comissões de resgate, comissões de gestão)
 - Seguros de vida (âmbito da garantia, custo real, redução e resgate, rendimento mínimo garantido, participação nos resultados, noções de regime fiscal)
 - Fundos de pensões
 - Fundos de pensões vs. Planos de pensões
 - Classificações dos fundos de pensões/planos de pensões: fechados vs. abertos; adesões coletivas (contributivas vs. não contributivas) vs. adesões individuais; de contribuição definida vs de benefício definido
 - Espécies mais relevantes: fundos de pensões PPR/E.
 - Benefícios: pensão vs. capital, diferimento, transferibilidade, previsão de direitos adquiridos
 - Outros ativos: moeda, ouro, etc.
 - Produtos financeiros
 - Poupar de acordo com objetivos
 - Liquidez, rentabilidade e risco
 - Remuneração bruta vs. remuneração líquida
 - Medidas de avaliação de performance
 - O papel do *research*

10672

Introdução à utilização e proteção dos dados pessoais

Carga horária
25 horas

Objetivo(s)

- Identificar a importância do direito fundamental à proteção de dados pessoais.
- Reconhecer as implicações do Regulamento Geral da Proteção de Dados (RGPD) na respetiva atividade profissional.
- Reconhecer a importância da integração do RGPD com as diferentes normas dos Sistemas de Gestão (Qualidade, Ambiente, Segurança, Segurança Informática, ...).

Conteúdos

- Direito fundamental à proteção de dados pessoais como autocontrolo da informação que nos respeita
- Regulamento Geral de Proteção de Dados
 - Principais conceitos, princípios e atores
 - Obrigações dos responsáveis pelo tratamento e subcontratantes
 - Direitos dos titulares dos dados
 - Fiscalização
- Implementação do RGPD – aspetos críticos / considerações gerais
 - Ciclo de Vida do Processo de Implementação do RGPD
 - Questões da Segurança Informática
 - Questões da sua integração com os Sistemas de Gestão

Este referencial já não
se encontra em vigor

5. Sugestão de Recursos Didáticos

- Livros
 - Abrão, I. (1999). Factores de risco e protectores para as toxicodependências – uma breve revisão, Toxicodependências.
 - Acarin, N., Malagelada, A. (2018). Alzheimer, Envelhecimento e demência. Parede: 4 Estações Editora.
 - Alaphilippe, D. Bailly, N. (2013). Psicologia do Adulto Idoso. Lisboa: Edições Piaget.
 - Azeredo, Z. (2018). Envelhecimento ativo: processo sociocultural. Lisboa: Edições Piaget.
 - ALMEIDA, João (1992), “Exclusão social – Factores e tipos de pobreza em Portugal”. Oeiras: Celta editora.
 - Almeida, João Ferreira (1993). Integração.
 - Aguirre, Á. (Comp.) (1996). Etnografía. Métodos cualitativos en la investigación sociocultural. Barcelona: Boixareu Marcombo.
 - Ander – Egg, Ezequiel (1990). “Repensando la Investigación-acción-participativa. comentarios, críticas e sugerencias”. México: Editorial el Ateneo.
 - Bernaud, J. (2000). Métodos de avaliação da personalidade. Lisboa: Climepsi Editores.
 - Brandes, D. Phillips, H. (1977). Manual de jogos educativos – Psicologia e pedagogia. Lisboa: Moraes Editores.
 - Brockman, R. (2001). Um mapa da mente. Fim de Século.
 - Capucha, L., Almeida, J., Pedroso, P. Silva, J. (1996). Metodologias de avaliação: o estado da arte em Portugal. Sociologia – Problemas e Práticas, nº22, Lisboa, CIES GIL, António Carlos, 2007, “Métodos e técnicas de pesquisa social”, Editora Atlas, São Paulo.
 - Cardoso, A. (1993). “A outra face da cidade – Pobreza em bairros degradados de Lisboa”. Lisboa: Câmara Municipal de Lisboa.
 - Casey, P. (1997). Manual de Psiquiatria nos Cuidados de Saúde Primários, N.º 3. Lisboa: Climepsi Editores.
 - Casey, P. (1997). Manual de Psiquiatria nos Cuidados de Saúde Primários, N.º 4. Lisboa: Climepsi Editores.
 - Casey, P. (1997). Manual de Psiquiatria nos Cuidados de Saúde Primários, N.º 5. Lisboa: Climepsi Editores.
 - Cerqueira, M. (2005). O cuidador e o doente paliativo. Coimbra: Formasau – Formação e Saúde, Lda.
 - Comissão Europeia e Alzheimer Europe (1999). Manual do Cuidador. Lisboa: A.P.F.A.D.A.
 - Compendio de Guías Básicas. Asociación Mexicana para Ayuda Mental en Crisis. A. C. Mexican Association for Crisis Therapy.
 - Correia, D.T. (2014). Manual de psicopatologia. 2ª edição. Lisboa: Lidel.
 - Costa, A. B. (1985). A pobreza em Portugal. Fundação Calouste Gulbenkian.
 - Coutinho, C. (). Metodologias de Investigação em Ciências Sociais e Humanas – Teoria e Prática. Coimbra: Edições Almedina.
 - Chemtob, C., Tomás, S., Law, W. Cremniter, D. (1997). Postdisaster psychosocial intervention: a field study of the impact of debriefing on psychopathological distress. American Journal of Psychiatry, 154, 415-417.
 - Crocq, L., Doutheau, C. Sailhan, M. (1987). Les reactions emotionnelles dans les catastrophes. Encycl. Méd. Chir. Psychiatrie, 37113 d10, 2, 8p.
 - Cruz Roja Española (2004). Intervención en Crisis. Centro de Formación: Cruz Roja Española.
 - Einstein, S. (2007). Harm and Risk Reduction: History, Theories, Issues, and Implications. Substance Use Misuse, 42, 257-265.
 - Erichsen, J. (1866). On railway and other injuries of the nervous system. Londres: Maberly Walton. Citado em Trimble, T. (1985). Posttraumatic stress disorder: history of a concept, en: Trauma and its wake: the study and treatment of post-traumatic stress disorder. Figley, C. (ED.). New York: Brunner/Mazel.
 - European Centre for Disease Prevention and Control – ECDC (2017). Hepatitis C surveillance in Europe 2013. <https://www.ecdc.europa.eu/en/publications-data/hepatitis-c-surveillance-europe-2013>. [Acesso em 23 de maio de 2019].
 - Fazenda, I. (2008). O puzzle desmanchado: saúde mental, contexto social, reabilitação e cidadania. Lisboa: Climepsi Editores.
 - Filho, H. Ferreira-Borges, C. (2008). Uso de Substâncias: Álcool, Tabaco e outras Drogas – Gestão de Problemas de Saúde em Meio Escolar. Lisboa: Coisas de Ler Edições.
 - Filliozat, I. (2000). No Coração das Emoções das Crianças – Compreender a Sua Linguagem, Risos e Choros. Cascais: Editora Pergaminho.
 - Foa, E., Rothbaum, B. Molnar., C. (1995). Cognitive-behavioral therapy of PTSD, neurobiological and clinical consequences of stress: from normal adaptation to PTSD. Friedman, M., Charney, D. Deutch, A. (Eds.). New York: Raven Press.
 - Fonseca, A. (2005). Desenvolvimento humano e envelhecimento. Lisboa: Climepsi Editores.
 - Fontaine, R. (2000). Psicologia do envelhecimento. Lisboa: Climepsi Editores.
 - García, A. García, M. Y. (2014): Análisis de Retorno Social de la Inversión en dos sistemas de apoyo a personas con gran discapacidad: asistencia personal y servicio residencial. Un estudio de caso. Revista Española de Discapacidad, 2,

51-69.

- Guerra, I. (1994). "As pessoas não são coisas que se ponham em gavetas". Rev. Sociedade e Território, nº 20, Porto, Ed. Afrontamento.
- Guerra, I. (2002). "Fundamentos e processos de uma sociologia de ação – O planeamento em Ciências Sociais". Principia: Cascais.
- Guerra, I. Amorim, A. (2001). "Construção de um projeto". Módulos profissionais, Lx.
- Giddens, A. (2007). A Europa na Era Global. Lisboa: Editorial Presença.
- Hill, J. (1958). Family relations in adolescence: Myths, realities, and new directions: In Genetic, Social General Psychology Monographs, 111, p. 2333-248.
- Horowitz, M. (1986). Stress responses syndromes 2ª edition. New York: Jason Aronson.
- Houzel, D., Emmanuelli, M. Moggio, F. (2004). Dicionário de Psicopatologia da Criança e do Adolescente. Lisboa: Climepsi Editores.
- Joyce-Moniz, L. Barros, L. (2005). Psicologia da doença para cuidados de saúde – Desenvolvimento e Intervenção. Porto: Edições ASA.
- Joyce-Moniz, L. (1993). Psicopatologia do desenvolvimento do adolescente e do adulto. Lisboa: McGraw-Hill.
- Kotler, P. Armstrong, G. (2015). Principles of Marketing. Essex, UK: Prentice Hall.
- Lazarus, R. Folkman, S. (1986). Estrés y procesos cognitivos. Barcelona: Martínez Roca.
- Leal, I. (2006). Perspectivas em Psicologia da Saúde. Coimbra: Quarteto.
- Lopes, F., Tigo, H., Coutinho, R., Leitao, E., Miguel, N., Oliveira, J. (2010). LOW THRESHOLD METABOLITE PROGRAM: 13 Years of Experience in Portugal. In Christopher Smith and Zack Marshall (Eds.), Critical Approaches to Harm Reduction: Conflict, Institutionalization, (De-)Politicization, and Direct Action (pp. 23-40). New York: Nova Publishers. ISBN: 978-1-63484-878-7.
- Licchetti, D. (2004). Methodological and biostatistical foundations of clinical neuropsychology and medical and health disciplines. USA: Psychology Press.
- Lima, C.B. (2015). Perturbações do Neurodesenvolvimento. Manual de orientações diagnósticas e estratégias de intervenção. Lisboa: Lidel.
- Marcelli, D. (2005). Infância e psicopatologia. Lisboa: Climepsi Editores.
- Mc Farlane, A. (1989). The etiology of post-traumatic morbidity: predisposing, precipitating and perpetuating factors. British Journal Psychiatry, 154, 221-228.
- Ménéchal, J. (1999) Introdução à psicopatologia. Lisboa: Climepsi Editores.
- Mitchell, J. Dyregrov, A. (1993). Traumatic stress in disaster workers and emergency personnel: prevention and intervention. En: J.P. Wilson B. Raphael (Eds.), International handbook of traumatic stress syndromes (pp. 905-914). New York: Plenum Press.
- Monteiro, A. (1996). "A avaliação de projetos de intervenção social: reflexões a partir de uma prática", Revista Sociologia Problemas e práticas, nº22, pp.137-146.
- Moreira, P. (2005). Para uma prevenção que previna (4ª ed.). Coimbra: Quarteto.
- Moreira, P. (2002). Crescer a Brincar. Coimbra: Quarteto.
- Mota, H. Carvalho, M. (1996). Uma introdução ao estudo do pensamento pedagógico do professor Agostinho da Silva. Lisboa: Hugin Editores.
- Negreiros, J. (1999). O Futuro da Prevenção das Toxicodependências. Toxicodependências, Volume 1, Número 3, pp 35-40.
- Negreiros, J. (2001). Delinquências Juvenis. Lisboa: Editorial Notícias.
- Nicol, A.A.M., Pexman, P.M. (2003). Displaying your findings: A practical guide for creating figures, posters, and presentations. Washington, DC: American Psychological Association.
- Nicholls, J., Lawlor, E., Neitzert, E. Tim, G. (2009). A guide to social return on investment. Disponível em: - <http://socialvalueuk.org>. [Acesso em 23 de maio de 2019].
- Nunes, L.M. Jóluskin, G. (2007). Drogas e Comportamentos de Adicção - Um manual para estudantes e profissionais de saúde. Edições Universidade Fernando Pessoa.
- Observatório Europeu da Droga e da Toxicodependência (2016). Relatório Europeu sobre Drogas 2016: Tendências e evoluções. Serviço das Publicações da União Europeia, Luxemburgo.
- Pacheco, J., Murcho, N., Jesus, S. Pacheco, A. (2009). Factores de risco e de protecção das toxicodependências em crianças e jovens adolescentes: contributos para a sua compreensão. Mudanças – Psicologia da Saúde, 17 (1), p. 33-38.
- Paez, D. (1998). Aspectos sociales de las catástrofes. Universidad del País Vasco. Departamento de Psicología Social y Metodología de las Ciencias del Comportamiento.
- Pais, A. Monteiro, M. (1996). Instrumentos de avaliação. Lisboa: Editorial Presença.
- Patrício, L. (1994). Face à Droga como (Re)agir? Lisboa.
- Paulino, M., Costa, D. (2019). Maus-tratos a pessoas idosas. Lisboa: Factor.
- Pereira, M. Lopes, C. (2005). O doente oncológico e a sua família. Lisboa: Climepsi Editores.
- Peterson, C. Seligman, M. (1983). Learned helplessness and victimización. Advances in Experimental Social Psychology,

- 22, 211-244.
- Plano Operacional de Respostas Integradas (2015). Relatório do Diagnóstico do Concelho de Lisboa. DICAD/ARSLVT.
 - Ramo, D. E. Brown, S. A. (2008). Classes of Substance Abuse Relapse Situations: A Comparison of Adolescents and Adults. *Psychology of Addictive Behaviors*, 22, 372-379.
 - Relvas, A P (2000). O ciclo vital da família. Perspectiva sistémica. Biblioteca das Ciências do Homem. Edições Afrontamento. 2ª Edição
 - Ribeiro, O. Paúl, M. C. (2018). Manual de Envelhecimento Ativo. Lisboa: Lidel.
 - Rocher, G. (1989). Sociologia geral – A acção social, Vol I, Editorial Presença.
 - Roux, H. N. (2012). El SROI, un método para ayudar a medir las inversiones sociales. *Fundación Dialnet*, 241, 48-55.
 - Ruiloba, J. (1999). Introducción a la psicopatología y la psiquiatría, 4ª edición. Barcelona: Masson.
 - Scharfetter, C. (2005). Introdução à psicopatologia geral. Lisboa: Climepsi editores.
 - Schiefer, U., Bal-Döbel, L., Batista, A., Döbel, R., Nogueira, J. Teixeira, P. (2007). MAPA – Manual de Planeamento e Avaliação de Projectos. Lisboa: Príncipe Editora.
 - Scholten, P., Nicholls, J., Olsen, S. Galimidi, B. (2006). Social return on investment. A guide to SROI analysis. Amstelveen: Lenthe Publishers, Holanda.
 - Serrano, G.P. (2008). Elaboração de projetos sociais. Casos práticos. Porto: Porto Editora
 - Silva, A. M. (2004). Desenvolvimento de Competências Sociais nos Adolescentes. Lisboa: Climepsi Editores. (1ª Edição).
 - Solomon, S. Benbenishty, R. (1989). The role of proximity, immediacy, and expectancy in frontline treatment of combat stress reaction among israelis in the lebanon war. *American Journal of Psychiatry*, 143, 613-617.
 - Spoth, R. et al (2002). Longitudinal substance initiation outcomes for a universal preventive intervention combining family and school programs. *Psychology of addictive Behavior*, 16: 129-134.
 - Sprinthall, N. A. Collins, W. A. (1999). Psicologia do Adolescente. Uma Abordagem Desenvolvimentista (2ª ed.). Lisboa: Fundação Calouste Gulbenkian.
 - Strike, C., Millson, M., Hopkins, S., Smith, C. (2013). What is low threshold methadone maintenance treatment? *International Journal of Drug Policy*, 24, e51-6.
 - Tansella, M. Thornicroft, G. (2001). Perturbações mentais comuns nos cuidados primários. Lisboa: Climepsi Editores.
 - Tejada, A. Meléndez, C. (2001). Nuevos modelos para la medición de actitudes. Valência: Editorial Promolibro.
 - Tirapu-Ustárrroz, J., Ríos-Lago, M., Maestú, F. (2008). Manual de Neuropsicología. Barcelona: Viguera Editores.
 - Trindade, I. Teixeira, C. (2000). Psicologia nos cuidados de saúde primários. Lisboa: Climepsi Editores.
 - United Nations Office on Drugs and Crime (2017). World Drug Report 2016 (United Nations publication, Sales No. E.16.XI.7).
 - Ursano, R., Fullerton, C., Wright, K. Mc Carrol, J. (1990). Trauma, disasters and recovery. Bethesda, Maryland: Department of Psychiatry, F. Edward Hebert School of Medicine, Uniformed Services University of the Health Sciences.
 - Wills, S. (2005). Drugs of Abuse. Second Edition. London: Pharmaceutical Press.
 - Witkiewitz, K. Masyn, K. E. (2008). Drinking Trajectories Following an Initial Lapse. *Psychology of Addictive Behaviors*, 22, 157-167.
 - Endereços na Internet:
 - Actividades da União Europeia – Emprego e assuntos sociais http://www.europa.eu.int/pol/socio/index_pt.htm
 - Brenson Lazán, G. Sarmiento Díaz, M. (1998). Y ahora ...?Cómo hago? Un librito amigo para los niños que han sufrido una pérdida. Santafé de Bogotá, Colombia: Foundation Neo-Humanista (website: <http://neo-humanista.org>).
 - Filmes:
 - A Residência Espanhola (comédia que envolve vários jovens de diferentes países europeus que estão em Programa Erasmus e que através das suas experiências nos conduzem a uma reflexão sobre a globalização e as suas implicações).
 - A ilha da Cova da Moura
 - Ruas da Amargura
 - Lisboa solidária
 - Patch Adams
 - O meu nome é Alice (demência)
 - Touched with Fire (Doença Bipolar)
 - Outros Recursos:
 - Declaração Universal dos Direitos da Criança